



ΕΛΛΗΝΙΚΗ ΔΗΜΟΚΡΑΤΙΑ
ΥΠΟΥΡΓΕΙΟ ΠΑΙΔΕΙΑΣ,
ΘΡΗΣΚΕΥΜΑΤΩΝ ΚΑΙ ΑΘΛΗΤΙΣΜΟΥ

ΓΕΝΙΚΗ ΔΙΕΥΘΥΝΣΗ ΟΙΚΟΝΟΜΙΚΩΝ ΥΠΗΡΕΣΙΩΝ
ΔΙΕΥΘΥΝΣΗ ΔΗΜΟΣΙΩΝ ΕΠΕΝΔΥΣΕΩΝ
ΤΜΗΜΑ Α΄ ΚΑΤΑΡΤΙΣΗΣ Π.Δ.Ε.,
ΕΝΕΡΓΟΠΟΙΗΣΗΣ ΚΑΙ ΑΞΙΟΛΟΓΗΣΗΣ Τ.Π.Α.

**ΕΝΔΙΑΜΕΣΗ ΕΚΘΕΣΗ ΠΡΟΟΔΟΥ ΤΠΑ
ΥΠΟΥΡΓΕΙΟΥ ΠΑΙΔΕΙΑΣ, ΘΡΗΣΚΕΥΜΑΤΩΝ ΚΑΙ ΑΘΛΗΤΙΣΜΟΥ
ΤΟΥ ΕΠΑ 2021-2025**

ΦΟΡΕΑΣ:	ΥΠΟΥΡΓΕΙΟΥ ΠΑΙΔΕΙΑΣ, ΘΡΗΣΚΕΥΜΑΤΩΝ ΚΑΙ ΑΘΛΗΤΙΣΜΟΥ
ΚΩΔ. ΠΡΟΓΡΑΜΜΑΤΟΣ ΣΤΟ ΟΠΣ:	Π 62 & Π 75
ΗΜΕΡΟΜΗΝΙΑ ΥΠΟΒΟΛΗΣ:	02-10-2024

ΣΤΟΙΧΕΙΑ ΕΠΙΚΟΙΝΩΝΙΑΣ ΥΠΗΡΕΣΙΑΣ ΔΙΑΧΕΙΡΙΣΗΣ

Υπηρεσία:	ΤΜΗΜΑ Α΄ ΚΑΤΑΡΤΙΣΗΣ Π.Δ.Ε., ΕΝΕΡΓΟΠΟΙΗΣΗΣ ΚΑΙ ΑΞΙΟΛΟΓΗΣΗΣ Τ.Π.Α. ΤΗΣ ΔΙΕΥΘΥΝΣΗΣ ΔΗΜΟΣΙΩΝ ΕΠΕΝΔΥΣΕΩΝ ΤΗΣ ΓΔΟΥ ΤΟΥ ΥΠΑΙΘΑ
Στελέχη:	ΧΡΗΣΤΟΣ ΤΡΥΦΩΝΟΠΟΥΛΟΣ προϊστάμενος Τμήματος Α΄
Emails:	pde@minedu.gov.gr, trifonopoulosc@minedu.gov.gr
Τηλέφωνα Επικοινωνίας:	2103442408
Ταχυδρομική Διεύθυνση:	ΑΝΔΡΕΑ ΠΑΠΑΝΔΡΕΟΥ 37, 15180 ΜΑΡΟΥΣΙ

ΓΕΝΙΚΑ ΧΑΡΑΚΤΗΡΙΣΤΙΚΑ ΤΟΜΕΑΚΟΥ ΠΡΟΓΡΑΜΜΑΤΟΣ ΑΝΑΠΤΥΞΗΣ

Συνοπτική παρουσίαση προγράμματος

Με τις διατάξεις του ν. 4635/2019 «Επενδύω στην Ελλάδα και άλλες διατάξεις» (Α' 167) έχουν τεθεί σε εφαρμογή οι νέες διαδικασίες για τη διαχείριση των εθνικών πόρων του Προγράμματος Δημοσίων Επενδύσεων (ΠΔΕ) μέσω του Εθνικού Προγράμματος Ανάπτυξης (ΕΠΑ) και των προγραμμάτων του (ΤΠΑ/ΠΠΑ) για την Προγραμματική Περίοδο (ΠΠ) 2021-2025. Το ΕΠΑ εγκρίθηκε με την ΠΥΣ αρ. 38/2020 (Α' 174).

Το Τομεακό Πρόγραμμα Ανάπτυξης (ΤΠΑ) 2021-2025 του Υπουργείου Παιδείας και Θρησκευμάτων (ΥΠΑΙΘ) εγκρίθηκε με την υπό στοιχεία 73746/01-07-2021 (Β' 3304) απόφαση του Υφυπουργού Ανάπτυξης και Επενδύσεων και ήταν μεταξύ των δύο πρώτων που εγκρίθηκαν στο ΕΠΑ. Με την ίδια απόφαση ορίστηκε ως αρμόδια Υπηρεσία Διαχείρισης (ΥΔ) του ΤΠΑ του ΥΠΑΙΘ η Δ/ση Προγραμματισμού και Διαχείρισης Προϋπολογισμού Δημοσίων Επενδύσεων της Γενικής Δ/σης Οικονομικών Υπηρεσιών του ΥΠΑΙΘ. Με το π.δ. 90/2021 (Α' 209) τροποποιήθηκε το π.δ. 18/2018 (Α' 31) που αφορά στον οργανισμό του ΥΠΑΙΘ και η ανωτέρω υπηρεσία μετονομάστηκε σε Δ/ση Δημοσίων Επενδύσεων και συγκροτείται από τις ακόλουθες οργανικές μονάδες:

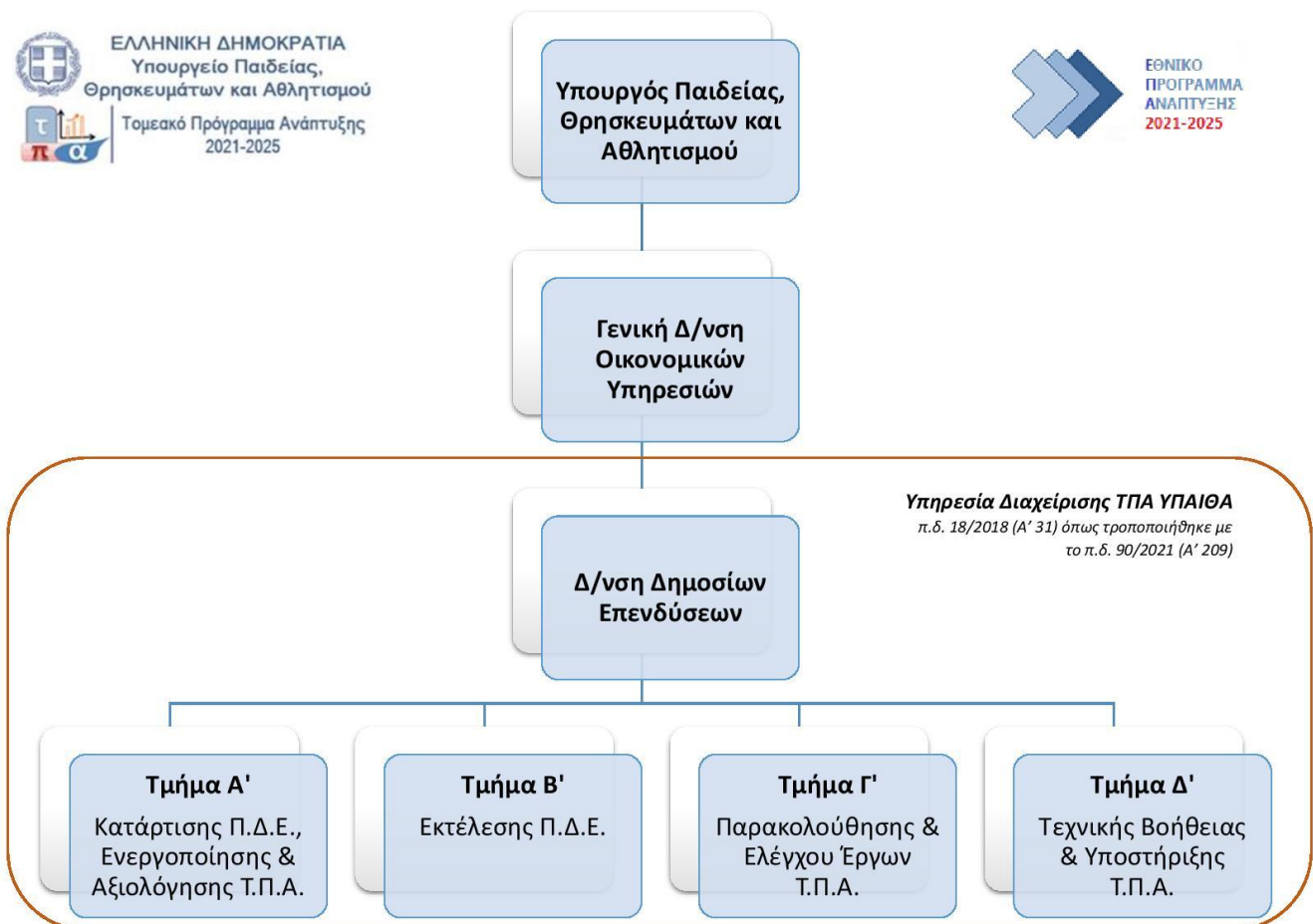

Στην ανωτέρω Υπηρεσία υπηρετούσαν την 31-06-2024, μαζί με τους προϊσταμένους, 22 υπάλληλοι.

Ο συνολικός προϋπολογισμός του ΤΠΑ του ΥΠΑΙΘ (νυν ΥΠΑΙΘΑ) δυνάμει της υπό στοιχεία 73746/01-07-2021 απόφασης του Υφυπουργού Ανάπτυξης και Επενδύσεων, ήταν ύψους 620.000.000,00€ και διαρθρωνόταν σε ένα Υποπρόγραμμα (Π62). Επί του ποσού αυτού ζητήθηκε από το φορέα μας (με το ΑΠ: 80817/ Β9/Φ31/209/01-07-2022 έγγραφο) και εγκρίθηκε από την υπηρεσία Συντονισμού του ΕΠΑ, Δ/νση Διαχείρισης Εθνικού Προγράμματος Δημοσίων Επενδύσεων (ΔΙΔΙΕΠ), η προβλεπόμενη υπερδέσμευση ύψους 185.988.340,00€ στον Άξονα Προτεραιότητας (ΑΠ) 3.8.

Σε εφαρμογή του π.δ. 77/2023 (Α' 130) μετονομάστηκε το ΥΠΑΙΘ σε Υπουργείο Παιδείας, Θρησκευμάτων και Αθλητισμού (ΥΠΑΙΘΑ) και παράλληλα μεταφέρθηκε στο Υπουργείο η Γενική Γραμματεία Αθλητισμού από το πρώην Υπουργείο Πολιτισμού και Αθλητισμού. Ταυτόχρονα, μεταφέρθηκε από το πρώην ΥΠΑΙΘ προς το νεοσύστατο Υπουργείο Κοινωνικής Συνοχής και Οικογένειας, η Δ/νση Νεολαίας της Γενικής Διεύθυνσης Επαγγελματικής Εκπαίδευσης, Κατάρτισης, Διά Βίου Μάθησης και Νεολαίας της Γενικής Γραμματείας Επαγγελματικής Εκπαίδευσης, Κατάρτισης, Διά Βίου Μάθησης και Νεολαίας.

Προκειμένου η υλοποίηση του ΕΠΑ 2021-2025 να εναρμονιστεί με τη νέα δομή των Υπουργείων, με την υπό στοιχεία 123675/21-12-2023 απόφαση του Αν. Υπουργού Εθνικής Οικονομίας και Οικονομικών «2η Αναθεώρηση Εθνικού Προγράμματος Ανάπτυξης (ΕΠΑ)» (Β' 7342), αναθεωρήθηκε ο προϋπολογισμός των ΤΠΑ του ΕΠΑ 2021-2025 που επηρεάστηκαν λόγω της μεταφοράς αρμοδιοτήτων και υπηρεσιακών μονάδων από την εφαρμογή το π.δ. 77/2023.

Στη συνέχεια, η υπηρεσία μας κατάρτισε και υπέβαλε προς έγκριση, στην αρμόδια υπηρεσία Συντονισμού (ΔΙΔΙΕΠ) του Υπουργείου Εθνικής Οικονομίας και Οικονομικών (ΥΠΕΘΟΟ) το αναθεωρημένο σχέδιο ΤΠΑ (ως προς τα οικονομικά μεγέθη και τους ΑΠ) του ΕΠΑ 2021-2025 στον τομέα ευθύνης του ΥΠΑΙΘΑ (σύμφωνα με τα προβλεπόμενα στην παρ. 3 του άρθρου 128 του ν. 4635/2019, όπως τροποποιήθηκε με το άρθρο 3 του ν. 5079/2023), σε εφαρμογή και της υπό στοιχεία 126011/28-12-2023 εγκυκλίου της ΔΙΔΙΕΠ.

Με την υπό στοιχεία 4002/28-02-2024 απόφαση του Αν. Υπουργού Εθνικής Οικονομίας και Οικονομικών, εγκρίθηκε η «1η Αναθεώρηση του Τομεακού Προγράμματος Ανάπτυξης (ΤΠΑ) του Υπουργείου Παιδείας, Θρησκευμάτων και Αθλητισμού στο Εθνικό Πρόγραμμα Ανάπτυξης (ΕΠΑ) 2021-2025» (Β' 1515).

Με την 1^η Αναθεώρηση του ΤΠΑ του ΥΠΑΙΘΑ, ο συνολικός αρχικός προϋπολογισμός αυξήθηκε κατά 67.000.000,00€ καθώς μεταφέρθηκε στο ΤΠΑ του ΥΠΑΙΘΑ, το Υποπρόγραμμα Τομέα Αθλητισμού (Π75) με τον αντίστοιχο προϋπολογισμό του, από το ΤΠΑ του πρώην Υπουργείου Πολιτισμού και Αθλητισμού. Με την ανωτέρω απόφαση, το ΤΠΑ του ΥΠΑΙΘΑ διαρθρώθηκε σε δύο Υποπρογράμματα:

- Υποπρόγραμμα Α Τομέων Παιδείας και Θρησκευμάτων (Π62), με προϋπολογισμό ύψους 620.000.000,00€ που κατανέμεται στον Αναπτυξιακό Στόχο 3 (ΑΠ 3.1, 3.4, 3.5, 3.8), 5 (ΑΠ. 5.6) και 6 (ΑΠ 6.1 και 6.2).
- Υποπρόγραμμα Β Τομέα Αθλητισμού (Π75), με συνολικό προϋπολογισμό ύψους 67.000.000,00€ που κατανέμεται στον Αναπτυξιακό Στόχο 2 (ΑΠ 2.1, 2.4, 2.8) 3 (ΑΠ 3.4, 3.6, 3.13), και 6 (ΑΠ. 6.1).

Συνεπώς, ο συνολικός προϋπολογισμός του ΤΠΑ διαμορφώθηκε στα 687.000.000,00€, ενώ διατέθηκε υπερδέσμευση στον ΑΠ 3.8 του Υποπρογράμματος Α ύψους 185.957.280,00€ και αντίστοιχα στον ΑΠ 2.8 ύψους 498.086,81€ και στον ΑΠ 3.13 ύψος 19.641.057,35€ για τις ανάγκες του Υποπρογράμματος Β.

Οι βασικοί δικαιούχοι του Υποπρογράμματος Α είναι τα είκοσι τέσσερα (24) Ανώτατα Εκπαιδευτικά Ιδρύματα (ΝΠΔΔ) της χώρας και οι Ειδικοί Λογαριασμοί Κονδυλίων Έρευνας αυτών, τα Νοσοκομεία Αρεταίειο και Αιγινήτειο, οι Δημόσιες Βιβλιοθήκες της χώρας (ΝΠΔΔ), λοιποί εποπτευόμενοι φορείς ΝΠΔΔ/ΝΠΙΔ του Υπουργείου, όπως ενδεικτικά το ΙΤΥΕ-Διόφαντος, το ΙΝΕΔΙΒΙΜ, η Ακαδημία Αθηνών και

η Επιτροπή Ερευνών της, η Σιβιτανίδειος Δημόσια Σχολή Τεχνών και Επαγγελματιών, οι υπηρεσίες του Υπουργείου όπως η Δ/ση Τεχνικών Υπηρεσιών και η Δ/ση Προμηθειών και Διαχείρισης Υλικού, καθώς και η Επιτελική Δομή ΕΣΠΑ του Υπουργείου. Πέραν των φορέων και των υπηρεσιών του ΥΠΑΙΘΑ άλλοι δικαιούχοι είναι οι ΟΤΑ Α΄ βαθμού, Ανώνυμες Εταιρίες όπως η ΚΤΥΠ ΑΕ, η ΕΔΥΤΕ ΑΕ, ο ΟΑΚ ΑΕ, η ΚτΠ ΜΑΕ.

Σε ό,τι αφορά στο Υποπρόγραμμα Β, βασικοί δικαιούχοι είναι η Γενική Γραμματεία Αθλητισμού (Δ/ση Τεχνικών Αθλητικών και Υποδομών), ΟΤΑ Α΄ και Β΄ βαθμού καθώς και ΝΠ αυτών, εποπτευόμενοι φορείς της Γενικής Γραμματείας Αθλητισμού, όπως το Ολυμπιακό Αθλητικό Κέντρο Αθηνών «Σπύρος Λούις» και λοιποί φορείς όπως ο ΟΑΚ ΑΕ κλπ.

Η ιστοσελίδα του ΤΠΑ του φορέα μας, στην οποία αναρτώνται όλα τα απαραίτητα έγγραφα, η απαραίτητη πληροφόρηση, καθώς και οι σχετικές αποφάσεις είναι pde.minedu.gov.gr.

Η δομή του προγράμματος κατά την αρχική έγκρισή του παρουσιάζεται παρακάτω:

Π Ρ Ο Γ Ρ Α Μ Μ Α	Α.Σ. 3 ΚΟΙΝΩΝΙΚΗ ΑΝΑΠΤΥΞΗ
	<ul style="list-style-type: none">• Α.Π. 3.1 Υγεία - υποδομές, εξοπλισμός• Α.Π. 3.4 Ενίσχυση υποδομών για βελτίωση της ενσωμάτωσης ΑΜΕΑ• Α.Π. 3.5 Κοινωνικές επενδύσεις (στήριξη της οικογένειας, ενίσχυση προσχολικής αγωγής)• Α.Π. 3.8 Ανάπτυξη και εκσυγχρονισμός υποδομών όλων των βαθμίδων εκπαίδευσης (μετάβαση σε αποκεντρωμένο σύστημα μεγαλύτερων και λιγότερων μονάδων, ενίσχυση ψηφιακών και λοιπών υποδομών, επιμόρφωση εκπαιδευτικών κλπ)• Α.Π. 3.9 Δημιουργία προτύπων μονάδων δευτεροβάθμιας εκπαίδευσης επαγγελματικής κατεύθυνσης• Α.Π. 3.10 Διεθνοποίηση των ΑΕΙ• Α.Π. 3.11 Ενσωμάτωση ευπαθών ομάδων πληθυσμού (α. 1 παρ. 4 ν. 4019/2011) στην εκπαίδευση
	Α.Σ. 5 ΕΝΙΣΧΥΣΗ ΕΞΩΣΤΡΕΦΕΙΑΣ
	<ul style="list-style-type: none">• Α.Π. 5.6 Υποδομές και δράσεις σύγχρονου πολιτισμού
	Α.Σ. 6 ΥΠΟΣΤΗΡΙΞΗ ΠΡΟΓΡΑΜΜΑΤΩΝ
	<ul style="list-style-type: none">• Α.Π. 6.1 Διοικητική Υποστήριξη• Α.Π. 6.2 Τεχνική Βοήθεια

Σχήμα 1 Δομή του ΤΠΑ (αρχική έγκριση) με τους Αναπτυξιακούς Στόχους (Α.Σ.) και τους Άξονες Προτεραιότητας (Α.Π.)

Η δομή του προγράμματος σήμερα μετά την 1^η Αναθεώρησή του, παρουσιάζεται παρακάτω:

Π Ρ Ο Γ Ρ Α Μ Μ Α	Υ Π Ο Π Ρ Ο Γ Ρ Α Μ Μ Α Α'	Α.Σ. 3 ΚΟΙΝΩΝΙΚΗ ΑΝΑΠΤΥΞΗ
		<ul style="list-style-type: none"> •Α.Π. 3.1 Υγεία - υποδομές, εξοπλισμός •Α.Π. 3.4 Ενίσχυση υποδομών για βελτίωση της ενσωμάτωσης ΑΜΕΑ •Α.Π. 3.5 Κοινωνικές επενδύσεις (στήριξη της οικογένειας, ενίσχυση προσχολικής αγωγής) •Α.Π. 3.8 Ανάπτυξη και εκσυγχρονισμός υποδομών όλων των βαθμίδων εκπαίδευσης (μετάβαση σε αποκεντρωμένο σύστημα μεγαλύτερων και λιγότερων μονάδων, ενίσχυση ψηφιακών και λοιπών υποδομών, επιμόρφωση εκπαιδευτικών κλπ)
		Α.Σ. 5 ΕΝΙΣΧΥΣΗ ΕΞΩΣΤΡΕΦΕΙΑΣ
		<ul style="list-style-type: none"> • Α.Π. 5.6 Υποδομές και δράσεις σύγχρονου πολιτισμού
		Α.Σ. 6 ΥΠΟΣΤΗΡΙΞΗ ΠΡΟΓΡΑΜΜΑΤΩΝ
	<ul style="list-style-type: none"> •Α.Π. 6.1 Διοικητική Υποστήριξη •Α.Π. 6.2 Τεχνική Βοήθεια 	
	Υ Π Ο Π Ρ Ο Γ Ρ Α Μ Μ Α Β'	Α.Σ. 2 ΠΡΑΣΙΝΗ ΑΝΑΠΤΥΞΗ
		<ul style="list-style-type: none"> •Α.Π. 2.1 Ενεργειακή απόδοση •Α.Π. 2.4 Πρόληψη & διαχείριση κινδύνων •Α.Π. 2.8 Στήριξη φιλικών προς το περιβάλλον διεργασιών παραγωγής και αποδοτικής χρήσης πόρων
		Α.Σ. 3 ΚΟΙΝΩΝΙΚΗ ΑΝΑΠΤΥΞΗ
		<ul style="list-style-type: none"> •Α.Π. 3.4 Ενίσχυση υποδομών για βελτίωση της ενσωμάτωσης ΑΜΕΑ •Α.Π. 3.6 Αντιμετώπιση ανισοτήτων στις απομακρυσμένες και νησιωτικές περιοχές (μεταφορικό ισοδύναμο) •Α.Π. 3.13 Υποδομές στον τομέα του αθλητισμού
Α.Σ. 6 ΥΠΟΣΤΗΡΙΞΗ ΠΡΟΓΡΑΜΜΑΤΩΝ		
<ul style="list-style-type: none"> •Α.Π. 6.1 Διοικητική Υποστήριξη 		

Σχήμα 2 Δομή του ΤΠΑ του (1η Αναθεώρηση) με τους Αναπτυξιακούς Στόχους (Α.Σ.) και τους Άξονες Προτεραιότητας (Α.Π.)

Πίνακας 1: Βασικά στοιχεία Τομεακού Προγράμματος Ανάπτυξης (Π62 Τομέων Παιδείας και Θρησκευμάτων, Π75 Τομέα Αθλητισμού)

ΚΩΔ. ΑΣ/ΑΠ	ΑΝΑΠΤΥΞΙΑΚΟΣ ΣΤΟΧΟΣ/ ΑΞΟΝΑΣ ΠΡΟΤΕΡΑΙΟΤΗΤΑΣ	ΠΡΟΫΠΟΛΟΓΙΣΜΟΣ 2021-2025 (πρώτης έγκρισης)	ΠΡΟΫΠΟΛΟΓΙΣΜΟΣ 2021-2025 (ισχύων 1 ^η Αναθεώρηση)
ΥΠΟΠΡΟΓΡΑΜΜΑ ΤΟΜΕΩΝ ΠΑΙΔΕΙΑΣ ΚΑΙ ΘΡΗΣΚΕΥΜΑΤΩΝ (Π62)			
3	ΚΟΙΝΩΝΙΚΗ ΑΝΑΠΤΥΞΗ	581.800.000,00	582.500.000,00
3.1	Υγεία - υποδομές, εξοπλισμός	23.000.000,00	30.000.000,00
3.4	Ενίσχυση υποδομών για βελτίωση της ενσωμάτωσης ΑΜΕΑ	17.800.000,00	9.800.000,00
3.5	Κοινωνικές επενδύσεις (στήριξη της οικογένειας, ενίσχυση προσχολικής αγωγής)	22.000.000,00	12.000.000,00
3.8	Ανάπτυξη και εκσυγχρονισμός υποδομών όλων των βαθμίδων εκπαίδευσης (μετάβαση σε αποκεντρωμένο σύστημα μεγαλύτερων και λιγότερων μονάδων, ενίσχυση ψηφιακών και λοιπών υποδομών, επιμόρφωση εκπαιδευτικών κλπ)	499.700.000,00 (Υπερδέσμευση: 185.988.340,00)	530.700.000,00 (Υπερδέσμευση: 185.957.280,00)
3.9	Δημιουργία προτύπων μονάδων δευτεροβάθμιας εκπαίδευσης επαγγελματικής κατεύθυνσης	8.000.000,00	0,00
3.10	Διεθνοποίηση των ΑΕΙ	8.500.000,00	0,00
3.11	Ενσωμάτωση ευπαθών ομάδων πληθυσμού (α. 1 παρ. 4 ν. 4019/2011) στην εκπαίδευση	2.800.000,00	0,00
5	ΕΝΙΣΧΥΣΗ ΕΞΩΣΤΡΕΦΕΙΑΣ	31.000.000,00	28.800.000,00
5.6	Υποδομές και δράσεις σύγχρονου πολιτισμού	31.000.000,00	28.800.000,00
6	ΥΠΟΣΤΗΡΙΞΗ ΠΡΟΓΡΑΜΜΑΤΩΝ	7.200.000,00	8.700.000,00
6.1	Διοικητική Υποστήριξη	2.200.000,00	2.500.000,00

ΚΩΔ. ΑΣ/ΑΠ	ΑΝΑΠΤΥΞΙΑΚΟΣ ΣΤΟΧΟΣ/ ΑΞΟΝΑΣ ΠΡΟΤΕΡΑΙΟΤΗΤΑΣ	ΠΡΟΫΠΟΛΟΓΙΣΜΟΣ 2021-2025 (πρώτης έγκρισης)	ΠΡΟΫΠΟΛΟΓΙΣΜΟΣ 2021-2025 (ισχύων 1 ^η Αναθεώρηση)
6.2	Τεχνική Βοήθεια	5.000.000,00	6.200.000,00
Σύνολο Υποπρογράμματος Τομέων Παιδείας και Θρησκευμάτων		620.000.000,00	620.000.000,00
Σύνολο Υποπρογράμματος Τομέων Παιδείας και Θρησκευμάτων με Υπερδέσμευση		805.988.340,00	805.957.280,00
ΥΠΟΠΡΟΓΡΑΜΜΑ ΤΟΜΕΑ ΑΘΛΗΤΙΣΜΟΥ (Π75)			
2	ΠΡΑΣΙΝΗ ΑΝΑΠΤΥΞΗ	0,00 {6.091.232,67}	2.721.232,67
2.1	Ενεργειακή απόδοση	0,00 {2.448.256,04}	250.629,40
2.4	Πρόληψη & διαχείριση κινδύνων	0,00 {1.992.347,23}	478.256,04
2.8	Στήριξη φιλικών προς το περιβάλλον διεργασιών παραγωγής και αποδοτικής χρήσης πόρων	0,00 {1.992.347,23 (Υπερδέσμευση: 498.086,81)}	1.992.347,23 (Υπερδέσμευση: 498.086,81)
3	ΚΟΙΝΩΝΙΚΗ ΑΝΑΠΤΥΞΗ	0,00 {60.964.566,42}	64.208.767,33
3.4	Ενίσχυση υποδομών για βελτίωση της ενσωμάτωσης ΑΜΕΑ	0,00 {2.471.655,50}	2.471.655,50
3.6	Αντιμετώπιση ανισοτήτων στις απομακρυσμένες και νησιωτικές περιοχές (μεταφορικό ισοδύναμο)	0,00 {5.485.782,79}	3.385.782,79
3.13	Υποδομές στον τομέα του αθλητισμού	0,00 {53.007.128,13 (Υπερδέσμευση: 13.993.881,83)}	58.351.329,04 (Υπερδέσμευση: 19.641.057,35)
6	ΥΠΟΣΤΗΡΙΞΗ ΠΡΟΓΡΑΜΜΑΤΩΝ	0,00 {430.000,00}	70.000,00
6.1	Διοικητική Υποστήριξη	0,00 {70.000,00}	70.000,00
6.2	Τεχνική Βοήθεια	0,00 {360.000,00}	0,00
Σύνολο Υποπρογράμματος Τομέα Αθλητισμού		0,00 {67.000.000,00}	67.000.000,00
Σύνολο Υποπρογράμματος Τομέα Αθλητισμού με Υπερδέσμευση		0,00 {81.491.968,63}	87.139.144,16
Σύνολο Τομεακού Προγράμματος Υπουργείου		620.000.000,00 {687.000.000,00}	687.000.000,00
Σύνολο Τομεακού Προγράμματος Υπουργείου με Υπερδέσμευση		805.988.340,00 {887.480.308,63}	893.096.424,16

*Τα ποσά στη στήλη πρώτης έγκρισης για το Υποπρόγραμμα τομέα Αθλητισμού (Π75) που βρίσκονται εντός αγκυλών ({... }), αποτυπώνουν τα στοιχεία στο πρώην ΤΠΑ του Υπουργείου Πολιτισμού και Αθλητισμού, προ της μεταφοράς του στο νυν Υπουργείο Παιδείας, Θρησκευμάτων και Αθλητισμού, παρουσιάζονται για εποπτικού/συγκριτικούς λόγους και δεν προσμετρώνται στο σύνολο της πρώτης έγκρισης του ΤΠΑ του ΥΠΑΙΘ.

Συνοπτική παρουσίαση προόδου υλοποίησης Τομεακού Προγράμματος Ανάπτυξης

Η πρόοδος υλοποίησης του ΤΠΑ, με βάση τα στοιχεία εφαρμογής του έως 30-06-2024, συνοψίζεται στα ακόλουθα.

Δεδομένων των αλλαγών που επήλθαν στα Υπουργεία από την εφαρμογή του π.δ. 77/2023, και με αφορμή την μεταφορά του Υποπρογράμματος Τομέα Αθλητισμού στο ΥΠΑΙΘΑ, η υπηρεσία μας σε συνεργασία με το γραφείο Υπουργού κατάρτισε και υπέβαλε προς έγκριση, στην αρμόδια υπηρεσία Συντονισμού του ΕΠΑ (ΔΙΔΙΕΠ) του ΥΠΕΘΟΟ, το αναθεωρημένο σχέδιο ΤΠΑ του ΕΠΑ 2021-2025 στον τομέα ευθύνης του ΥΠΑΙΘΑ, το οποίο και εγκρίθηκε. Στο σχέδιο, εκτός της προσάρτησης του νέου Υποπρογράμματος, προτάθηκαν αλλαγές στους ΑΠ και στα ποσά που αφορούσαν στην αρχική έγκριση του ΤΠΑ του πρώην ΥΠΑΙΘ, όπως αποτυπώνονται στον προηγούμενο πίνακα 1.

Οι αλλαγές στους ΑΠ, ήταν απαραίτητες καθώς αφενός υπήρχαν επιπλέον ανάγκες σε συγκεκριμένους ΑΠ. Επιπλέον, συγκεκριμένες παρεμβάσεις που είχαν αρχικώς προβλεφθεί/προγραμματιστεί στο ΤΠΑ, κρίθηκε ότι δεν απαιτούνταν να παραμείνουν στο ΤΠΑ, καθώς είτε καλύφθηκαν από άλλα προγράμματα και πηγές χρηματοδότησης (π.χ ΕΣΠΑ, ΤΑΑ, τακτικός π/υ), είτε διότι πλέον είχαν μεταβληθεί οι ανάγκες, οι προτεραιότητες και ο εν γένει σχεδιασμός των πολιτικών του φορέα μας.

ΤΠΑ – Υποπρόγραμμα Α' Τομέων Παιδείας και Θρησκευμάτων (Π62)

Σε ότι αφορά στα στοιχεία του ΤΠΑ από την ενεργοποίησή του έως και την 30-06-2024, σε πρώτη φάση, μεταφέρθηκαν στο ΤΠΑ τα έργα (συνεχιζόμενα) του εθνικού σκέλους του ΠΔΕ, τηρουμένων των διαδικασιών που προβλέπονταν στην με αρ. 64957/10-06-2021 απόφαση του Υφυπουργού Ανάπτυξης και Επενδύσεων «Μεταφορά συνεχιζόμενων έργων εθνικού σκέλους ΠΔΕ 2021 στα Προγράμματα Ανάπτυξης του ΕΠΑ 2021-2025 και ρυθμίσεις χρονοδιαγράμματος έγκρισης των Προγραμμάτων» (Β' 2548). Το ΤΠΑ του ΥΠΑΙΘ (Π 62), κατά την αρχική έγκρισή του, δεν διαρθρώθηκε σε διακριτά Υποπρογράμματα. Στη συνέχεια, με την 1^η Αναθεώρηση το ΤΠΑ διαρθρώθηκε σε δύο διακριτά Υποπρογράμματα, στο Α' Τομέων Παιδείας και Θρησκευμάτων (Π62) και στο Β' Τομέα Αθλητισμού (Π75) το οποίο μεταφέρθηκε από το ΤΠΑ του πρώην Υπουργείου Πολιτισμού και Αθλητισμού στο ΤΠΑ του ΥΠΑΙΘΑ. Έτσι, το Υποπρόγραμμα Α' αποτελούσε ουσιαστικά το ΤΠΑ σύμφωνα με τον προϋπολογισμό της αρχικής έγκρισης για το ΥΠΑΙΘ και τα λοιπά του στοιχεία, με μόνη μια μερική αλλαγή στους ΑΠ και στα ποσά τους.

Η διαδικασία μεταφοράς του συνόλου των συνεχιζόμενων έργων στο ΤΠΑ και στο ΠΣ ΕΠΑ ολοκληρώθηκε την 30-11-2021, συμπεριλαμβανομένων και των αντίστοιχων ΤΔΥ καθώς η υπηρεσία μας διέθετε τα πλήρη στοιχεία των έργων (υποέργα, νοδε κλπ).

Τα συνεχιζόμενα έργα που μεταφέρθηκαν στο ΤΠΑ, κάλυψαν σε ποσοστό περί το 70,82% του προϋπολογισμού του προγράμματος (προ της υπερδέσμευσης), ήτοι ποσό ύψους 439.112.583,92€ το οποίο κατανεμήθηκε στους ΑΠ 3.1, 3.4, 3.5, 3.8, 5.6, 6.1, 6.2, ανάλογα με τη φύση των έργων αυτών. Το πλήθος αντίστοιχων πράξεων που δημιουργήθηκαν στο ΤΠΑ ήταν δε 501 στο σύνολο.

Από τα ανωτέρω, είναι σαφές ότι ο προϋπολογισμός που διατέθηκε στο ΤΠΑ του ΥΠΑΙΘ, ήταν εξαιρετικά περιορισμένος, και το περιθώριο για νέες παρεμβάσεις κρίσιμες για το Υπουργείο μας, ήταν αντίστοιχα περιορισμένο καθώς το υπόλοιπο του προϋπολογισμού σε μεγάλο μέρος επαρκούσε για να καλύψει συγκεκριμένες ανελαστικές παρεμβάσεις και δαπάνες (πχ τακτικές συντηρήσεις υποδομών-πρώην επαναλαμβανόμενες δράσεις), που για μεγάλο χρονικό διάστημα στο παρελθόν δεν ήταν εφικτό να πραγματοποιηθούν λόγω και των περιορισμένων δημοσιονομικών περιθωρίων. Θα πρέπει δε να επισημανθεί ότι λόγω της σπουδαιότητας του τομέα πολιτικής του φορέα μας, που κυρίως θεραπεύει αντικείμενα που σχετίζονται με τον ευαίσθητο για το σύνολο της κοινωνίας χώρο της εκπαίδευσης, του μεγάλου πλήθους των εποπτευόμενων φορέων του Υπουργείου και του εύρους των υπηρεσιών και των αναγκών σε όλη την επικράτεια, ο προϋπολογισμός που διατέθηκε στο ΤΠΑ κρίνεται ως εξαιρετικά περιορισμένος έως ανεπαρκής για την κάλυψη των απαραίτητων αναγκών.

Τα στοιχεία των συνεχιζόμενων έργων κατά την μεταφορά στο ΤΠΑ (Π62) ανά ΑΠ, παρουσιάζονται στο παρακάτω Πίνακα 2.

Πίνακας 2: Βασικά στοιχεία Τομεακού Προγράμματος Ανάπτυξης (Π62) κατά την μεταφορά των συνεχιζόμενων έργων

Κωδ. Α.Π.	Άξονας Προτεραιότητας	ΟΡΙΑ Π/Υ ΤΠΑ (πρώτης έγκρισης)	Επιλέξιμη Δημόσια Δαπάνη Ενταγμένων Έργων Βάσει ΥΑ Μεταφοράς συνεχιζόμενων έργων εθνικού σκέλους ΠΔΕ 2021 στα ΠΑ του ΕΠΑ 2021-2025 ΑΠ 64957/10-06-2021 (Β' 2548)	Υπόλοιπο Π/Υ ΤΠΑ μετά τη μεταφορά των συνεχιζόμενων έργων
3.1	Υγεία - υποδομές, εξοπλισμός	23.000.000,00	18.474.516,70	4.525.483,30
3.4	Ενίσχυση υποδομών για βελτίωση της ενσωμάτωσης ΑμεΑ	17.800.000,00	1.604.283,70	16.195.716,30
3.5	Κοινωνικές επενδύσεις (στήριξη της οικογένειας, ενίσχυση προσχολικής αγωγής)	22.000.000,00	2.449.020,00	19.550.980,00
3.8	Ανάπτυξη και εκσυγχρονισμός υποδομών όλων των βαθμίδων εκπαίδευσης (μετάβαση σε αποκεντρωμένο σύστημα μεγαλύτερων και λιγότερων μονάδων, ενίσχυση ψηφιακών και λοιπών υποδομών, επιμόρφωση εκπαιδευτικών κλπ)	499.700.000,00	405.536.190,92	94.163.809,08
3.9	Δημιουργία προτύπων μονάδων δευτεροβάθμιας εκπαίδευσης επαγγελματικής κατεύθυνσης	8.000.000,00	0,00	8.000.000,00
3.10	Διεθνοποίηση των ΑΕΙ	8.500.000,00	0,00	8.500.000,00
3.11	Ενσωμάτωση ευπαθών ομάδων πληθυσμού (α. 1 παρ. 4 ν. 4019/2011) στην εκπαίδευση	2.800.000,00	0,00	2.800.000,00
5.6	Υποδομές και δράσεις σύγχρονου πολιτισμού	31.000.000,00	10.397.973,02	20.602.026,98
6.1	Διοικητική Υποστήριξη	2.200.000,00	520.599,58	1.679.400,42
6.2	Τεχνική Βοήθεια	5.000.000,00	130.000,00	4.870.000,00
	Σύνολο	620.000.000,00	439.112.583,92	180.887.416,08

Όπως προκύπτει και από των ανωτέρω πίνακα, σε πρώτη φάση ενεργοποιήθηκαν όλοι οι ΑΠ πλην των ΑΠ 3.9, 3.10, 3.11. Στον πίνακα που ακολουθεί αποτυπώνονται τα στοιχεία των αντίστοιχων προσκλήσεων υποδοχής των συνεχιζόμενων έργων που μεταφέρθηκαν στο ΤΠΑ ανά ΑΠ.

Α/Α ΠΡΟΣΚΛΗΣΗΣ	ΤΙΤΛΟΣ	Α.Π.	Π/Υ ΠΡΟΣΚΛΗΣΗΣ (ΕΠΙΛΕΞΙΜΗ ΔΔ)	ΠΛΗΘΟΣ ΠΡΑΞΕΩΝ	Π/Υ ΕΝΤΑΓΜΕΝΩΝ ΠΡΑΞΕΩΝ
5145	Πρόσκληση υποδοχής χρηματοδοτούμενων έργων Εθνικού ΠΔΕ Παιδείας ΑΠ 3.1	3.1	18.474.516,70	17	18.474.516,70
5146	Πρόσκληση υποδοχής χρηματοδοτούμενων έργων Εθνικού ΠΔΕ Παιδείας ΑΠ 5.6	5.6	10.579.539,52	48	10.397.973,02
5147	Πρόσκληση υποδοχής χρηματοδοτούμενων έργων Εθνικού ΠΔΕ Παιδείας ΑΠ 3.8	3.8	400.656.666,62	426	405.536.190,92

Α/Α ΠΡΟΣΚΛΗΣΗΣ	ΤΙΤΛΟΣ	Α.Π.	Π/Υ ΠΡΟΣΚΛΗΣΗΣ (ΕΠΙΛΕΞΙΜΗ ΔΔ)	ΠΛΗΘΟΣ ΠΡΑΞΕΩΝ	Π/Υ ΕΝΤΑΓΜΕΝΩΝ ΠΡΑΞΕΩΝ
5148	Πρόσκληση υποδοχής χρηματοδοτούμενων έργων Εθνικού ΠΔΕ Παιδείας ΑΠ 3.4, 3.5, 6.1, 6.2	3.4	1.604.283,70	2	1.604.283,70
5148	Πρόσκληση υποδοχής χρηματοδοτούμενων έργων Εθνικού ΠΔΕ Παιδείας ΑΠ 3.4, 3.5, 6.1, 6.2	3.5	2.449.020,00	5	2.449.020,00
5148	Πρόσκληση υποδοχής χρηματοδοτούμενων έργων Εθνικού ΠΔΕ Παιδείας ΑΠ 3.4, 3.5, 6.1, 6.2	6.1	520.599,58	2	520.599,58
5148	Πρόσκληση υποδοχής χρηματοδοτούμενων έργων Εθνικού ΠΔΕ Παιδείας ΑΠ 3.4, 3.5, 6.1, 6.2	6.2	130.000,00	1	130.000,00
Σύνολα			434.414.626,12	501	439.112.583,92

Μετά την μεταφορά των συνεχιζόμενων έργων η υπηρεσία μας απέστειλε σε όλους τους βασικούς δυνητικούς δικαιούχους του προγράμματος οδηγίες τόσο για την εξειδίκευση του ΤΠΑ του ΥΠΑΙΘ, όσο και για την διευθέτηση των συνεχιζόμενων έργων που μεταφέρθηκαν στο ΕΠΑ και στο ΤΠΑ του ΥΠΑΙΘ. Ταυτόχρονα, ξεκίνησε μια διαδικασία αρκετά επίπονη και χρονοβόρα, ωστόσο με τον κατάλληλο συντονισμό οι φορείς στο σύνολό τους ανταποκρίθηκαν.

Σήμερα, το σύνολο των πράξεων (συνεχιζόμενων έργων) είναι τακτοποιημένες (πλην μεμονωμένων περιπτώσεων-ειδικές περιπτώσεις) και μάλιστα μέρος των αδιάθετων πόρων των πράξεων, επέστρεψαν στο πρόγραμμα και αξιοποιήθηκαν ή και ακόμα αξιοποιούνται σε νέες παρεμβάσεις του Υπουργείου.

Σε ό,τι αφορά στην ενεργοποίηση του ΤΠΑ για την αξιοποίηση του υπολοίπου του προϋπολογισμού μετά τη μεταφορά των συνεχιζόμενων έργων, η υπηρεσία μας επεξεργάστηκε τα δεδομένα που συνέλεξε από τους δυνητικούς δικαιούχους (αιτήματα) και ενημέρωσε την πολιτική ηγεσία σχετικά, υποβάλλοντας παράλληλα και σχετική εισήγηση για τον προγραμματισμό των προσκλήσεων κλπ. Η διαδικασία αυτή της εξειδίκευσης και του προγραμματισμού ολοκληρώθηκε στις 14-06-2022.

Ενδεικτικά, οι προτάσεις των δυνητικών δικαιούχων στο πλαίσιο της ανωτέρω διαδικασίας για νέες πράξεις, είχαν την εξής εικόνα:

ΚΑΤΗΓΟΡΙΑ Δ. ΔΙΚΑΙΟΥΧΟΥ	ΠΛΗΘΟΣ ΠΡΟΤΕΙΝΟΜΕΝΩΝ ΠΡΑΞΕΩΝ	ΣΥΝΟΛΙΚΟΣ Π/Υ ΠΡΟΤΕΙΝΟΜΕΝΩΝ ΠΡΑΞΕΩΝ
ΕΛΚΕ-ΛΟΙΠΟΙ	1	750.000,00
ΕΛΚΕ-ΠΑΝΕΠΙΣΤΗΜΙΑ	14	14.356.400,00
ΝΠΔΔ-ΔΗΜΟΣΙΕΣ ΒΙΒΛΙΟΘΗΚΕΣ	307	18.856.020,00
ΝΠΔΔ-ΛΟΙΠΟΙ	18	3.829.000,00
ΝΠΔΔ-ΑΕΙ	477	664.150.758,22
ΝΠΙΔ	10	16.120.188,81
ΥΠΗΡΕΣΙΕΣ	25	15.538.739,60
Σύνολα	852	733.601.106,63

Ενσωματώνοντας τις προτάσεις των δυνητικών δικαιούχων ανά ΑΠ στον Πίνακα 2 για το ΤΠΑ ΥΠΑΙΘ (Π62), προέκυψε η εξής εικόνα:

Κωδ. Α.Π.	Άξονας Προτεραιότητας	ΟΡΙΑ Π/Υ ΤΠΑ (πρώτης έγκρισης)	Επιλέξιμη Δημόσια Δαπάνη Ενταγμένων Έργων Βάσει ΥΑ Μεταφοράς συνεχιζόμενων έργων εθνικού σκέλους ΠΔΕ 2021 στα ΠΑ του ΕΠΑ 2021-2025 ΑΠ 64957/10- 06-2021 (Β' 2548)	Υπόλοιπο Π/Υ ΤΠΑ μετά τη μεταφορά των συνεχιζόμενων έργων (χωρίς την υπερδέσμευση)	Προτεινόμενοι Π/Υ για νέες πράξεις από τους φορείς	Διαφορά υπολοίπου Π/Υ σε σχέση με τους προτεινόμενους
3.1	Υγεία - υποδομές, εξοπλισμός	23.000.000,00	18.474.516,70	4.525.483,30	6.769.589,17	-2.244.105,87
3.4	Ενίσχυση υποδομών για βελτίωση της ενσωμάτωσης ΑμεΑ	17.800.000,00	1.604.283,70	16.195.716,30	7.388.000,00	8.807.716,30
3.5	Κοινωνικές επενδύσεις (στήριξη της οικογένειας, ενίσχυση προσχολικής αγωγής)	22.000.000,00	2.449.020,00	19.550.980,00	5.325.000,00	14.225.980,00
3.8	Ανάπτυξη και εκσυγχρονισμός υποδομών όλων των βαθμίδων εκπαίδευσης (μετάβαση σε αποκεντρωμένο σύστημα μεγαλύτερων και λιγότερων μονάδων, ενίσχυση ψηφιακών και λοιπών υποδομών, επιμόρφωση εκπαιδευτικών κλπ)	499.700.000,00	405.536.190,92	94.163.809,08	677.552.157,86	-583.388.348,78
3.9	Δημιουργία προτύπων μονάδων δευτεροβάθμιας εκπαίδευσης επαγγελματικής κατεύθυνσης	8.000.000,00	0,00	8.000.000,00	0,00	8.000.000,00
3.10	Διεθνοποίηση των ΑΕΙ	8.500.000,00	0,00	8.500.000,00	760.000,00	7.740.000,00
3.11	Ενσωμάτωση ευπαθών ομάδων πληθυσμού (α. 1 παρ. 4 ν. 4019/2011) στην εκπαίδευση	2.800.000,00	0,00	2.800.000,00	239.400,00	2.560.600,00
5.6	Υποδομές και δράσεις σύγχρονου πολιτισμού	31.000.000,00	10.397.973,02	20.602.026,98	27.557.759,60	-6.955.732,62
6.1	Διοικητική Υποστήριξη	2.200.000,00	520.599,58	1.679.400,42	0,00	1.679.400,42
6.2	Τεχνική Βοήθεια	5.000.000,00	130.000,00	4.870.000,00	1.731.800,00	3.138.200,00
	Σύνολο	620.000.000,00	439.112.583,92	180.887.416,08	727.323.706,63	-546.436.290,55
-	Προϋπολογισμοί που προτάθηκαν χωρίς αντίστοιχη πρόβλεψη στο ΤΠΑ				6.277.400,00	
	Σύνολο	620.000.000,00	439.112.583,92	180.887.416,08	733.601.106,63	-546.436.290,55
	Δυνατότητα Υπερδέσμευσης παρ. 4 του αρ. 129 του Ν.4635/2019 Α' 167 {+30%}	186.000.000,00				
	Γενικό Σύνολο με Υπερδέσμευση	806.000.000,00	Υπόλοιπο Π/Υ με υπερδέσμευση:	366.887.416,08		-365.548.874,47

Σε συνέχεια της ανωτέρω διαδικασίας μέχρι 30-06-2024 εκδόθηκαν οι παρακάτω προσκλήσεις:

ΑΑ ΠΡΟΣΚΛΗΣΗΣ	ΑΠ	ΠΡΟΣΚΛΗΣΗ	ΤΕΛΙΚΟ ΠΟΣΟ ΠΡΟΣΚΛΗΣΗΣ ΕΠΙΛΕΞΙΜΗ ΔΔ
6272	3.1, 3.4, 3.5, 3.8, 3.9, 3.10, 3.11	Έργα ωρίμανσης προετοιμασίας του ΥΠΑΙΘ για μεταφορά στο ΕΣΠΑ ή σε άλλα συγχρηματοδοτούμενα προγράμματα με μηδενική επιλέξιμη δημόσια δαπάνη για το ΕΠΑ 20212025	0,00
6986	3.1	Δράσεις ανάπτυξης αναβάθμισης εκσυγχρονισμού και συντήρησης των κτηρίων των ηλεκτρομηχανολογικών εγκαταστάσεων των λοιπών συναφών υποδομών συμπεριλαμβανομένου του πάσης φύσεως εξοπλισμού καθώς και λοιπές παρεμβάσεις των Νοσοκομείων του ΥΠΑΙΘΑ	4.100.000,00
7643	3.4	Μελέτη προσβασιμότητας του Κεντρικού Κτηρίου στο Πανεπιστήμιο Πειραιώς	74.400,00
6786	3.5	Ενίσχυση της έρευνας και εν γένει ερευνητικές Δράσεις της Επιτροπής Ερευνών της Ακαδημίας Αθηνών	750.000,00
7329	3.5	Επιχορήγηση του Ιδρύματος Ιατροβιολογικών Ερευνών ΙΙΒΕΑΑ της Ακαδημίας Αθηνών περιόδου 20232025	5.100.000,00
7645	3.5	Έρευνα για τη μετάβαση σε μια Νέα Σχολική Τάξη για τις ανάγκες των δομών του Υπουργείου Παιδείας Θρησκευμάτων και Αθλητισμού	1.488.000,00
6107	3.8	Δράσεις συντηρήσεων καθώς και επισκευών μικρής κλίμακας των υποδομών συμπεριλαμβανομένου του πάσης φύσεως εξοπλισμού και μικρές μελέτες για τις ανάγκες των Ανώτατων Εκπαιδευτικών Ιδρυμάτων περιόδου 20232025	73.000.000,00
6132	3.8	Δράσεις αγοράς ακινήτων για τις ανάγκες των Ανώτατων Εκπαιδευτικών Ιδρυμάτων	42.500.000,00
6256	3.8	Δράσεις ανάπτυξης αναβάθμισης εκσυγχρονισμού και συντήρησης των κτηριακών των ηλεκτρομηχανολογικών εγκαταστάσεων και των λοιπών συναφών υποδομών αρμοδιότητας του ΥΠΑΙΘΑ και των δομών του σε όλη την επικράτεια	1.650.000,00
6286	3.8	Δράσεις ανάπτυξης βελτίωσης αναβάθμισης και εκσυγχρονισμού των φοιτητικών εστιών και των υποδομών σίτισης των ΑΕΙ	70.000.000,00
6317	3.8	Υποστήριξη του Πανεπιστημίου Αιγαίου με πόρους του ΕΠΑ για την έναρξη και υλοποίηση συγχρηματοδοτούμενου έργου στο πλαίσιο της πράξης Ενεργειακή Αναβάθμιση Κτηρίων Λόφου Πανεπιστημίου Αιγαίου με κωδικό ΟΠΣ 5050819 ενταγμένης στο Επιχειρησιακό Πρόγραμμα Υποδομές Μεταφορών Περιβάλλον και Αειφόρος Ανάπτυξη 20142020	1.619.104,00
6362	3.8	Στατική ενίσχυση και νέα διαρρύθμιση του κτηρίου του Πανεπιστημίου Κρήτης επί της οδού Δημητρακάκη 17 στο Ρέθυμνο με τη διαδικασία της συγχρόνου μελέτης και εκτέλεσης κατασκευής έργου	3.405.472,12
6426	3.8	Υποστήριξη του Υπουργείου Παιδείας και Θρησκευμάτων σε επιστημονικά και τεχνολογικά θέματα Τεχνολογιών της Πληροφορίας και των Επικοινωνιών ΤΠΕ στον τομέα της εκπαίδευσης και της εν γένει αρμοδιότητάς του	4.350.000,00
6612	3.8	Επέκταση και Εξέλιξη του Πανελληνίου Σχολικού Δικτύου 20232025	4.600.000,00
6705	3.8	Εξοπλισμός Ιονίου Πανεπιστημίου	1.402.429,04
6766	3.8	Επέκταση Συστήματος Ασφαλούς Μετάδοσης ΣΑΜ θεμάτων εξετάσεων και πιστοποιήσεων του ΥΠΑΙΘΑ	682.000,00
6784	3.8	Δράσεις ανάπτυξης αναβάθμισης εκσυγχρονισμού και συντήρησης των κτηριακών των ηλεκτρομηχανολογικών εγκαταστάσεων των λοιπών συναφών υποδομών συμπεριλαμβανομένου του εξοπλισμού καθώς και λοιπές παρεμβάσεις της Ακαδημίας Αθηνών	1.150.000,00
7038	3.8	Αναγκαίες και επείγουσες εργασίες για τη λειτουργία του Κεστεκιδείου Ελληνικού Σχολείου Βρυξελλών στο Βέλγιο	868.000,00
7179	3.8	Αναγκαίες και επείγουσες εργασίες για τη λειτουργία του Μουσουλμανικού Ιεροσπουδαστηρίου Ξάνθης	500.000,00
7348	3.8	Δράσεις ανάπτυξης αναβάθμισης εκσυγχρονισμού και συντήρησης των κτηριακών των ηλεκτρομηχανολογικών εγκαταστάσεων των λοιπών συναφών υποδομών συμπεριλαμβανομένου του εξοπλισμού καθώς και λοιπές παρεμβάσεις της Σιβιτανιδείου Δημόσιας Σχολής Τεχνών Επαγγελματιών	2.765.000,00
7351	3.8	Δράσεις εξοπλισμού για εγκαταστάσεις αρμοδιότητας του Υπουργείου Παιδείας Θρησκευμάτων και Αθλητισμού που υλοποιούνται από τη Διεύθυνση Τεχνικών Υπηρεσιών	1.000.000,00
7367	3.8	Υποστήριξη του Πληροφοριακού Συστήματος myschool του ΥΠΑΙΘΑ	1.050.000,00
7391	3.8	Εκσυγχρονισμός ανακαινίσεις και ενεργειακή αναβάθμιση κτηρίων του Διεθνούς Πανεπιστημίου της Ελλάδος	7.900.000,00
7393	3.8	Αναγκαίες και κατεπείγουσες παρεμβάσεις αποκατάστασης βλαβών των κτηριακών εγκαταστάσεων και υποδομών του Πανεπιστημίου Θεσσαλίας συνεπεία των έντονων καιρικών φαινομένων που έλαβαν χώρα στις 4 5 6 και 7 Σεπτεμβρίου 2023 κακοκαιρία Daniel	1.970.000,00

ΑΑ ΠΡΟΣΚΛΗΣΗΣ	ΑΠ	ΠΡΟΣΚΛΗΣΗ	ΤΕΛΙΚΟ ΠΟΣΟ ΠΡΟΣΚΛΗΣΗΣ ΕΠΙΛΕΞΙΜΗ ΔΔ
7399	3.8	Επέκταση Συστήματος Ασφαλούς Μετάδοσης ΣΑΜ θεμάτων εξετάσεων και πιστοποιήσεων του ΥΠΑΙΘΑ	682.000,00
7431	3.8	Αποκατάσταση ανάπλαση και ανακαίνιση του κτηρίου ΕΥΑΓΓΕΛΙΣΜΟΣ του Πανεπιστημίου Κρήτης στο Ηράκλειο Κρήτης	744.000,00
7477	3.8	Προμήθεια εξοπλισμού για τις ανάγκες της Ενοποιημένης Βιβλιοθήκης της Σχολής Θετικών Επιστημών του ΑΠΘ	140.000,00
7480	3.8	Δράσεις ανάπτυξης αναβάθμισης και εκσυγχρονισμού των υποδομών και των κτηριακών εγκαταστάσεων του Πανεπιστημίου Δυτικής Αττικής	7.100.000,00
7494	3.8	Μετεγκατάσταση εργαστηρίων της Σχολής Εφαρμοσμένων Τεχνών και Βιώσιμου Σχεδιασμού ΣΕΤ του Ελληνικού Ανοικτού Πανεπιστημίου ΕΑΠ	290.000,00
7526	3.8	Συντήρηση και υποστήριξη των κτηριακών των ηλεκτρομηχανολογικών και λοιπών εγκαταστάσεων υποδομών του ΥΠΑΙΘΑ επί της οδού Αν Παπανδρέου 37 στο Μαρούσι	1.900.000,00
7536	3.8	Αποκατάσταση βλαβών σε υποδομές του Εθνικού και Καποδιστριακού Πανεπιστημίου Αθηνών στην Πανεπιστημιούπολη	3.000.000,00
7539	3.8	Εκσυγχρονισμός ανακαίνισης και αναβαθμίσεις κτηρίων και λοιπών υποδομών του Εθνικού Μετσόβιου Πολυτεχνείου	10.823.000,00
7551	3.8	Εργασίες επισκευής και αποκατάστασης της στέγης στο Ελληνικό Σχολείο του Λονδίνου	74.400,00
7557	3.8	Δράσεις εκσυγχρονισμού για τις ανάγκες του Ελληνικού Ανοικτού Πανεπιστημίου ΕΑΠ	2.500.000,00
7574	3.8	Εκσυγχρονισμός αναβαθμίσεις κτηρίων και λοιπών υποδομών καθώς και προμήθεια εξοπλισμού για τις ανάγκες του Πανεπιστημίου Κρήτης στην Πανεπιστημιούπολη Ρεθύμνου	1.448.000,00
7577	3.8	Εκσυγχρονισμός ανακαίνισης και αναβαθμίσεις κτηρίων και λοιπών υποδομών του Χαροκόπειου Πανεπιστημίου	955.620,00
7585	3.8	Μελέτη κτηρίου Τμημάτων Ψηφιακών Μέσων Επικοινωνίας και Επιστήμης Τεχνολογίας Τροφίμων Ιονίου Πανεπιστημίου στο Αργοστόλι Κεφαλονιάς	1.900.000,00
7591	3.8	Ψηφιακός Μετασχηματισμός και Τεχνολογική Αναβάθμιση του ΥΠΑΙΘΑ	1.639.900,00
7592	3.8	Αναβάθμιση Συστήματος Κλήρωσης Διανομής και Διαχείρισης Θεμάτων από την Τράπεζα Θεμάτων Διαβαθμισμένης Δυσκολίας ΤΘΔΔ	595.200,00
7642	3.8	Δράσεις εξοπλισμού για τις εγκαταστάσεις του Πανεπιστημίου Πειραιώς	1.632.000,00
7647	3.8	Παρατηρητήριο Μεταρρυθμίσεων του Υπουργείου Παιδείας Θρησκευμάτων και Αθλητισμού για την επιτελική παρακολούθηση εποπτεία και επιτάχυνση έργων και μεταρρυθμίσεων	2.976.000,00
7670	3.8	Εργασίες ανακαίνισης του κτηρίου του Οικονομικού Πανεπιστημίου Αθηνών επί της οδού Ευελπίδων 47 Λευκάδος στο Δήμο Αθηναίων	1.893.270,00
7684	3.8	Τεχνολογική Έρευνα και Ανάπτυξη στην Κυβερνοασφάλεια Πληροφοριακών Συστημάτων και Ψηφιακών Υποδομών του ΥΠΑΙΘΑ	239.320,00
7697	3.8	Αναβάθμιση του δικτύου δεδομένων στο κεντρικό κτήριο του ΥΠΑΙΘΑ στο Μαρούσι	1.178.000,00
7703	3.8	Δράσεις εκσυγχρονισμού και αναβάθμισης των υποδομών του ΔΠΘ μετά την ενσωμάτωση των Τμημάτων Καβάλας Δράμας Διδυμότειχου από το ΔΙΠΑΕ στο ΔΠΘ σύμφωνα με τον ν 50942024 Α' 39	5.800.000,00
7704	3.8	Μελέτες νέων καινοτόμων τεχνολογικών υποδομών υπηρεσιών προτάσεις ανάπτυξης και εκσυγχρονισμού πληροφοριακών συστημάτων έρευνα και ανάπτυξη μεθοδολογιών και τεχνολογιών για τον Ψηφιακό Μετασχηματισμό της αθμιας και της βμιας εκπαίδευσης καθώς και δράσεις προβολής διάχυσης	400.000,00
7707	3.8	Υποστηρικτικές Υπηρεσίες στο ΥΠΑΙΘΑ για την προώθηση και υλοποίηση δράσεων έργων και προγραμμάτων Ψηφιακού Μετασχηματισμού στο χώρο της Παιδείας	350.000,00
7720	3.8	Κατασκευή Νέου κτιρίου Εστιατορίου Μαγειρείου και παρεμβάσεις στις υφιστάμενες υποδομές εστίασης της Φοιτητικής Εστίας του Πανεπιστημίου Πατρών	8.000.000,00
7731	3.8	Ενίσχυση της ερευνητικής υποδομής σε θέματα εκπαιδευτικών ερευνών στο πλαίσιο του Διεθνούς Προγράμματος PISA	806.000,00
7737	3.8	Δημιουργία πλατφόρμας για τις ανάγκες του Υπουργείου για την εξυπηρέτηση των διαδικασιών που σχετίζονται με την αξιολόγηση και την πιστοποίηση ατόμων στα οποία η Πολιτεία παρέχει βοήθεια κατά την εκπαιδευτική διαδικασία	3.472.000,00
7766	3.8	Δράσεις αναβάθμισης και εκσυγχρονισμού κτηριακών υποδομών του Αριστοτελείου Πανεπιστημίου Θεσσαλονίκης	7.283.000,00
7767	3.8	Εξοπλισμός σχολικών μονάδων για την ενίσχυση και υποστήριξη της ερευνητικής υποδομής σε θέματα διεθνών εκπαιδευτικών ερευνών στο πλαίσιο του Διεθνούς Προγράμματος PISA Programme International Student Assessment	5.208.000,00
7769	3.8	Αποκατάσταση βλαβών ζημιών σε υποδομές του Πανεπιστημίου Δυτικής Αττικής συνέπεια φυσικών καταστροφών	500.000,00
7780	3.8	Δράσεις εξοπλισμού για τις εγκαταστάσεις του Οικονομικού Πανεπιστημίου Αθηνών	1.100.000,00

ΑΑ ΠΡΟΣΚΛΗΣΗΣ	ΑΠ	ΠΡΟΣΚΛΗΣΗ	ΤΕΛΙΚΟ ΠΟΣΟ ΠΡΟΣΚΛΗΣΗΣ ΕΠΙΛΕΞΙΜΗ ΔΔ
6484	5.6	Δράσεις ανάπτυξης αναβάθμισης εκσυγχρονισμού και συντήρησης των κτηριακών των ηλεκτρομηχανολογικών εγκαταστάσεων και των λοιπών συναφών υποδομών συμπεριλαμβανομένου και του εξοπλισμού αρμοδιότητας του ΥΠΑΙΘΑ για τις Δημόσιες Βιβλιοθήκες και τα Γενικά Αρχεία του Κράτους σε όλη την επικράτεια	4.400.000,00
6156	6.1	Κάλυψη υποχρεώσεων δυνάμει δικαστικών διαιτητικών αποφάσεων ενδοδικαστικής συμβιβαστικής επίλυσης διαφοράς κλπ ή ισοδύναμων πράξεων	500.000,00
6250	6.2	Τεχνική Βοήθεια της Διεύθυνσης Δημοσίων Επενδύσεων του Υπουργείου Παιδείας και Θρησκευμάτων στο πλαίσιο του Τομεακού Προγράμματος Ανάπτυξης περιόδου 20212025	700.000,00
7353	6.2	Τεχνική Βοήθεια δικαιούχων πράξεων του Τομεακού Προγράμματος Ανάπτυξης του ΥΠΑΙΘ περιόδου 20212025	3.000.000,00
Σύνολα			315.154.115,16

Για την χρηματοδότηση των ανωτέρω προσκλήσεων, συμπεριλαμβανομένων των προσκλήσεων υποδοχής συνεχιζόμενων έργων, καθώς και των ενταγμένων πράξεων σε αυτές, έχει εγκριθεί από τη ΔΙΔΙΕΠ κατόπιν αιτήματος του φορέα μας, υπερδέσμευση στον ΑΠ 3.8 ποσού ύψους 185.957.280,00€.

Επί συνολικού προϋπολογισμού του Υποπρογράμματος Α (Π62) ύψους 805.957.280,00€, συμπεριλαμβανομένης της υπερδέσμευσης, η ενεργοποίησή του (Ποσό Προσκήσεων 754.266.699,08€ {ήτοι μεταφερόμενων 439.112.583,92€ + νέων 315.154.115,16} / συνολικό προϋπολογισμό Π62 805.957.280,00) ανέρχεται σε ποσοστό 93,59% που θεωρείται ικανοποιητικό. Στον προγραμματισμό του φορέα είναι να αξιοποιηθεί το συνολικό ποσό, διατηρώντας ένα μέρος ως ασφάλεια, προκειμένου να καλυφθούν οι ανάγκες των ενταγμένων πράξεων (πχ για αναθεωρήσεις τιμών, συμπληρωματικές συμβάσεις κλπ) όσο και τυχόν λοιπές έκτακτες-απρόβλεπτες ανάγκες. Σε σχέση με τον τρέχοντα συνολικό προϋπολογισμό του ΤΠΑ του ΥΠΑΙΘΑ ύψους 893.096.424,16€, συμπεριλαμβανομένης της υπερδέσμευσης, η ενεργοποίησή του Υποπρογράμματος (Ποσό Προσκήσεων 754.266.699,08€/συνολικό προϋπολογισμό ΤΠΑ 893.096.424,16) ανέρχεται σε ποσοστό 84,46% που θεωρείται εξίσου ικανοποιητικό.

Αναλυτικότερα, στο Υποπρόγραμμα Α έχουν εκδοθεί 70 προσκλήσεις, συμπεριλαμβανομένων των προσκήσεων υποδοχή για τα συνεχιζόμενα έργα, στις οποίες έως 30-06-2024 αντιστοιχούσαν 646 ενταγμένες πράξεις τις οποίες υλοποιούν άνω των 160 δικαιούχων, συνολικής δημόσιας δαπάνης ύψους 917.922.395,91€ και επιλέξιμη δημόσιας δαπάνης ύψους 622.230.537,28€, ήτοι ποσοστό εντάξεων επί της επιλέξιμης δημόσιας δαπάνης των προσκήσεων 83,01% που θεωρείται υψηλό. Από αυτό, ποσό ύψους 418.039.152,19€ αφορά στην επιλέξιμη δημόσια δαπάνη των συνεχιζόμενων έργων που μεταφέρθηκαν στο ΕΠΑ και στο ΤΠΑ.

Κατά την ενεργοποίηση του ΤΠΑ παρουσιάστηκε σημαντική καθυστέρηση στην έκδοση προσκήσεων και συνακόλουθα στην ένταξη πράξεων, ειδικά στους ΑΠ 3.8 και 5.6 που αποτελούν τον κορμό του Υποπρογράμματος, καθώς οι πρώτες προσκλήσεις εκδόθηκαν μετά τις 07-10-2022 αν και η εξειδίκευση του προγράμματος ολοκληρώθηκε στις 14-06-2022, η μεταφορά των συνεχιζόμενων έργων στο ΤΠΑ ολοκληρώθηκε στις 30-11-2021 και το ΤΠΑ εγκρίθηκε τον Ιούλιο του 2021. Ως λόγοι καθυστέρησης ενδεικτικά αναφέρονται:

- Η χρονοβόρα διαδικασία που σχετίζεται με την μεταφορά των συνεχιζόμενων έργων στο ΕΠΑ και τα ζητήματα διαλειτουργικότητας που προέκυψαν
- Η χρονοβόρα διαδικασία που σχετίζεται αφενός με την εξειδίκευση του ΤΠΑ και τον προγραμματισμό προσκήσεων και αφετέρου με την λήψη αποφάσεων από την πολιτική ηγεσία.
- Ο μεγάλος αριθμός δυνητικών δικαιούχων του προγράμματος

- Η έλλειψη κατάλληλου και πεπειραμένου προσωπικού, τόσο σε επίπεδο ΥΔ όσο και σε επίπεδο δυνητικών δικαιούχων και η αδυναμία αξιοποίησης έγκαιρα εναλλακτικών λύσεων όπως μέσω της Τεχνικής Βοήθειας
- Οι νέες συνθήκες από την εφαρμογή του θεσμικού πλαισίου
- Οι νέες συνθήκες από την εφαρμογή του ΠΣ ΕΠΑ και του ΣΔΕ
- Η περιορισμένη δυνατότητα υποστήριξης του έργου των ΥΔ από την ΔΙΔΙΕΠ, παρά τις εξαιρετικά φιλότιμες και αξιέπαινες πραγματικά προσπάθειες του ελάχιστου προσωπικού που την στελεχώνει.
- Η έλλειψη υπηρεσίας θεσμικής/νομικής υποστήριξης σε επίπεδο συντονιστικής υπηρεσίας του ΕΠΑ

Σε ό,τι αφορά την υλοποίηση και εκτέλεση του Υποπρογράμματος, οι νομικές δεσμεύσεις (συμβασιοποίηση) είναι συνολικής δημόσιας δαπάνης ύψους 653.233.467,42€ (ποσοστό 66,06% της συνολικής δημόσιας δαπάνης των πράξεων του ΤΠΑ ή 71,16% της συνολικής δημόσιας δαπάνης των πράξεων του Υποπρογράμματος). Το πλήθος των ΤΔΥ που διαχειρίζεται η υπηρεσία μας στο μέρος του Υποπρογράμματος (Π62), είναι σε αριθμό περί τις 7.833 (την 30-06-2024). Επομένως, οι αντίστοιχες 549 πράξεις από τις συνολικά 646 ενταγμένες στο Υποπρόγραμμα (ή τις 794 στο ΤΠΑ) έχουν ήδη συμβασιοποιηθεί (τουλάχιστον κατά ένα μέρος των υποέργων τους) και βρίσκονται σε φάση υλοποίησης (ή και έχουν ολοκληρωθεί), ήτοι το 84,98% των πράξεων του Υποπρογράμματος. Περί τις 361 πράξεις του Υποπρογράμματος έχουν συμβασιοποιηθεί πλήρως, ήτοι το 55,88% των πράξεων του Υποπρογράμματος, ενώ περί τις 257 πράξεις έχουν ολοκληρωθεί οι πληρωμές στο ύψος του προϋπολογισμού τους. Αντίστοιχα, σε 86 πράξεις οι πληρωμές είναι ολοκληρωμένες σε πάνω από το 80% του προϋπολογισμού κάθε πράξης (Επιλέξιμη ΔΔ ΝοΔε/Επιλ ΔΔ πράξης). Σε τουλάχιστον 26 πράξεις παρατηρείται υπέρβαση της προθεσμίας ανάληψης των νομικών δεσμεύσεων και είτε θα απενταχθούν, είτε είναι σε διαδικασία έγκρισης παράτασης. Τέλος, 71 πράξεις δεν έχουν συμβασιοποιηθεί, αλλά ωστόσο δεν έχει παρέλθει η προθεσμία ανάληψης των νομικών δεσμεύσεων.

Ο βαθμός συμβασιοποίησης (Επιλ ΔΔ ΝοΔε/Επιλ ΔΔ πράξεων) του Υποπρογράμματος θεωρείται υψηλός, ήτοι άνω του 57,51%.

Μια πράξη εκ των ανωτέρω, με MIS 5149304, μετά την έκδοση του π.δ. 77/2023 ανήκει στην αρμοδιότητα του νέου Υπουργείου Κοινωνικής Συνοχής και Οικογένειας, και μέχρι σήμερα δεν έχει μεταφερθεί, χωρίς ευθύνη της υπηρεσίας μας. Αυτό, αποτελεί σημαντικό ζήτημα καθώς δεν είναι δυνατή η εκτέλεση πληρωμών για τις ήδη ανειλημμένες υποχρεώσεις.

Στις περισσότερες πράξεις, η καθυστέρηση στην συμβασιοποίηση είναι η αναμενόμενη λόγω κυρίως του θεσμικού πλαισίου που αφορά στην σύναψη δημοσίων συμβάσεων (κυρίως στον ΑΠ 3.8). Σημαντικές ωστόσο καθυστερήσεις παρατηρούνται σε μεμονωμένες πράξεις του ΑΠ 3.8, σημαντικού ωστόσο προϋπολογισμού, και οι οποίες αφορούν σε αγορές ακινήτων των ΑΕΙ-ΝΠΔΔ. Οι καθυστερήσεις αυτές, οφείλονται αφενός στις περισσότερες περιπτώσεις στη μεθοδολογία υλοποίησης που επιλέγεται από τους δικαιούχους (π.χ. μικτή σύμβαση αγοράς ακινήτου και επισκευής κτηρίου από τον πωλητή) η οποία δεν γίνεται πλέον αποδεκτή από το Ελεγκτικό Συνέδριο κατά το στάδιο του προσυμβατικού ελέγχου, στις χρονοβόρες διοικητικές προπαρασκευαστικές διαδικασίες που απαιτούνται, στην αλλαγή των τιμών της αγοράς, στη δυσκολία ανεύρεσης κατάλληλων ακινήτων λόγω της φύσεως της χρήσης αυτών κλπ.

Σε ό,τι αφορά την καθυστέρηση ανάληψης των νομικών δεσμεύσεων, εκτιμάται ότι στις πράξεις που εντάσσονται μετά την εφαρμογή του ΕΠΑ και του ΣΔΕ του, θα υπάρχει κατά κανόνα ομαλή εξέλιξη, αφού η προσπάθεια όλων είναι να εφαρμόζονται πλήρως οι απαιτήσεις και οι πράξεις να εντάσσονται αφού έχει εξασφαλισθεί η μέγιστη δυνατή ωριμότητα.

Όπως έχει αναφερθεί ανωτέρω, έχει εγκριθεί Υπερδέσμευση στο Υποπρόγραμμα στον ΑΠ 3.8, στο μέγιστο δυνατό που μπορεί να χορηγηθεί και εκτιμάται ότι θα αναλωθεί στο σύνολό της.

Σε ό,τι αφορά στις επιλέξιμες δαπάνες του Υποπρογράμματος που έχουν πληρωθεί, ανέρχονται σε 268.566.286,36€, που αντιστοιχούν στο 75,05% της επιλέξιμης δημόσιας δαπάνης των νομικών δεσμεύσεων του Υποπρογράμματος (357.859.398,29€) ή 69,42% της επιλέξιμης δημόσιας δαπάνης των νομικών δεσμεύσεων του ΤΠΑ (386.845.396,85€). Ως εκ τούτου ο ρυθμός υλοποίησης (Επιλ ΔΔ Δαπανών/Επιλ ΔΔ ΝοΔε) του Υποπρογράμματος και του ΤΠΑ θεωρείται ικανοποιητικός.

Συνολικά ο ρυθμός υλοποίησης του Υποπρογράμματος ανά ΑΠ είναι ικανοποιητικός (73,33%-100,00%). Περιορισμένος ρυθμός υλοποίησης, ήτοι Επιλέξιμη ΔΔ Δαπανών / Επιλέξιμη ΔΔ ΝοΔε < 40%, παρατηρείται μόνο στον ΑΠ 6.2 του Υποπρογράμματος, ήτοι 35,18%, καθώς καθυστέρησε η ενεργοποίησή του χρονικά σε σχέση με την ενεργοποίηση του ΤΠΑ.

Αξίζει επίσης να αναφερθεί, ότι από το Υποπρόγραμμα έχουν απενταχθεί 19 πράξεις, με προϋπολογισμό συνολικής δημόσιας δαπάνης ύψους 45.119.607,76€ και προϋπολογισμό επιλέξιμης δημόσιας δαπάνης ύψους 14.772.127,76€ (ποσό συνολικής δημόσιας δαπάνης ύψους 30.347.480,00€ αφορά σε μια πράξη η οποία είχε ενταχθεί στο Υποπρόγραμμα προκειμένου να ωριμάσει για τη μεταφορά της στο ΕΣΠΑ με μηδενική επιλέξιμη δημόσια δαπάνη). Το ποσό της επιλέξιμης δημόσιας δαπάνης ύψους 14.772.127,76€ επέστρεψε στο Υποπρόγραμμα για αξιοποίηση εκ νέου στο ΤΠΑ. Οι απεντάξεις αυτές, κατά κύριο λόγο, αφορούσαν στη μη εκπλήρωση των υποχρεώσεων από τους δικαιούχους, οι οποίες σχετιζόνταν με την παρέλευση της προθεσμίας ανάληψης των νομικών δεσμεύσεων, ή στην διαπίστωση μη αναγκαιότητας παραμονής στο ΤΠΑ των πράξεων αυτών.

Σημειώνεται ότι στον ΑΠ 3.8 του Υποπρογράμματος Α, σημαντικά ποσά αφορούν σε συντηρήσεις κυρίως των ΑΕΙ, αναγκαίες για την εύρυθμη λειτουργία τους, που παρά τις συζητήσεις και τις προσπάθειες που έχουν γίνει από το φορέα μας με το ΓΛΚ δεν έχει καταστεί δυνατό να μεταφερθούν στο τακτικό προϋπολογισμό.

Σε ό,τι αφορά στους δείκτες εκρών του Υποπρογράμματος, οι τιμές στόχου ανά ΑΠ των ενταγμένων πράξεων, έχουν την εξής εικόνα:

ΑΠ/Κωδ. Δείκτη/Όνομασία Δείκτη	ΤΙΜΗ ΣΤΟΧΟΣ / ΜΟΝΑΔΑ ΜΕΤΡΗΣΗΣ		
	Αριθμός	Τετραγωνικά μέτρα	Γενικό Άθροισμα
3.1	17,00		17,00
SO029	17,00		17,00
Φορείς και οργανισμοί του Δημοσίου και ευρύτερου Δημοσίου τομέα που ενισχύονται	17,00		17,00
3.4	46,00		46,00
11505	1,00		1,00
Αριθμός δράσεων υποστήριξης ΑΜΕΑ	1,00		1,00
SO029	45,00		45,00
Φορείς και οργανισμοί του Δημοσίου και ευρύτερου Δημοσίου τομέα που ενισχύονται	45,00		45,00
3.5	36,00		36,00
04901	2,00		2,00
Αριθμός Ιδρυμάτων τριτοβάθμιας εκπαίδευσης που ενισχύονται	2,00		2,00
06002	4,00		4,00
Αριθμός ερευνητικών υποδομών που ενισχύονται	4,00		4,00

ΑΠ/Κωδ. Δείκτη/Όνομασία Δείκτη	ΤΙΜΗ ΣΤΟΧΟΣ / ΜΟΝΑΔΑ ΜΕΤΡΗΣΗΣ		
	Αριθμός	Τετραγωνικά μέτρα	Γενικό Άθροισμα
SO029	30,00		30,00
Φορείς και οργανισμοί του Δημοσίου και ευρύτερου Δημοσίου τομέα που ενισχύονται	30,00		30,00
3.8	6.480,00	9.750,82	16.230,82
04901	865,00		865,00
Αριθμός Ιδρυμάτων τριτοβάθμιας εκπαίδευσης που ενισχύονται	865,00		865,00
06002	4,00		4,00
Αριθμός ερευνητικών υποδομών που ενισχύονται	4,00		4,00
11507	100,00		100,00
Ψηφιακό Εκπαιδευτικό Υλικό	100,00		100,00
11508	13,00		13,00
Αριθμός συστημάτων για την υποστήριξη του ψηφιακού σχολείου	13,00		13,00
12109	10,00		10,00
Αριθμός πληροφοριακών συστημάτων	10,00		10,00
12201	9,00		9,00
Μελέτες εμπειρογνωμοσύνες έρευνες αξιολογήσεις	9,00		9,00
32514	6,00		6,00
Κτιριακές υποδομές του δημοσίου τομέα που ανεγείρονται ή αγοράζονται	6,00		6,00
32516	72,00		72,00
Κτιριακές υποδομές του δημοσίου τομέα που ανακατασκευάζονται επισκευάζονται ή συντηρούνται	72,00		72,00
90101	490,00		490,00
Τεχνολογικός Εξοπλισμός HARDWARE	490,00		490,00
90103	3.200,00		3.200,00
Έπιπλα και λοιπός πάγιος εξοπλισμός	3.200,00		3.200,00
CO22	1,00		1,00
Αριθμός έργων που αφορούν δημόσιες διοικήσεις ή δημόσιες υπηρεσίες σε εθνικό περιφερειακό ή τοπικό επίπεδο	1,00		1,00
ΕΡΑ001		9.750,82	9.750,82
Έκταση γης που αγοράζεται απαλλοτριώνεται		9.750,82	9.750,82
O0301	6,00		6,00
Πλήθος ΤΠΕ εφαρμογών που αναπτύσσονται	6,00		6,00
SO029	1.693,00		1.693,00
Φορείς και οργανισμοί του Δημοσίου και ευρύτερου Δημοσίου τομέα που ενισχύονται	1.693,00		1.693,00
T4627	11,00		11,00
Αριθμός έργων δημιουργίας ή αναβάθμισης συστημάτων ΤΠΕ για την υποστήριξη οριζόντιων λειτουργιών των δημόσιων φορέων	11,00		11,00
5.6	89,00		89,00
09404	7,00		7,00
Αναβάθμιση προστασία και ανάδειξη χώρων πολιτιστικής κληρονομιάς	7,00		7,00
09405	40,00		40,00

ΑΠ/Κωδ. Δείκτη/Όνομασία Δείκτη	ΤΙΜΗ ΣΤΟΧΟΣ / ΜΟΝΑΔΑ ΜΕΤΡΗΣΗΣ		
	Αριθμός	Τετραγωνικά μέτρα	Γενικό Άθροισμα
Δράσεις αξιοποίησης και ανάδειξης φυσικής και πολιτιστικής κληρονομιάς	40,00		40,00
12201	1,00		1,00
Μελέτες εμπειρογνωμοσύνες έρευνες αξιολογήσεις	1,00		1,00
SO029	41,00		41,00
Φορείς και οργανισμοί του Δημοσίου και ευρύτερου Δημοσίου τομέα που ενισχύονται	41,00		41,00
6.1	6,00		6,00
12105	4,00		4,00
Δικαιούχοι Φορείς πράξεων που υποστηρίζονται	4,00		4,00
SO029	2,00		2,00
Φορείς και οργανισμοί του Δημοσίου και ευρύτερου Δημοσίου τομέα που ενισχύονται	2,00		2,00
6.2	34,00		34,00
12104	13,00		13,00
Υπηρεσίες συμβούλων τεχνικής υποστήριξης	13,00		13,00
12105	5,00		5,00
Δικαιούχοι Φορείς πράξεων που υποστηρίζονται	5,00		5,00
12201	1,00		1,00
Μελέτες εμπειρογνωμοσύνες έρευνες αξιολογήσεις	1,00		1,00
90101	10,00		10,00
Τεχνολογικός Εξοπλισμός HARDWARE	10,00		10,00
90102	2,00		2,00
Λογισμικό SOFTWARE	2,00		2,00
90103	3,00		3,00
Έπιπλα και λοιπός πάγιος εξοπλισμός	3,00		3,00
Γενικό Άθροισμα	6.708,00	9.750,82	16.458,82

Επισημαίνεται ότι, η διαδικασία υποβολής αντίστοιχων δελτίων παρακολούθησης δεικτών (όπως ισχύει σε άλλα προγράμματα πχ ΕΣΠΑ), δεν είναι σε εφαρμογή στο ΣΔΕ του ΕΠΑ, ούτε αξιοποιείται το αντίστοιχο εργαλείο του ΠΣ ΕΠΑ. Λόγω έλλειψης κατάλληλου εγχειριδίου για τους δείκτες, αλλά και έλλειψης εκπαίδευσης τόσο της ΥΔ όσο και των δικαιούχων, δεν θεωρείται ότι υπάρχει ουσιαστική ανταπόκριση και κατανόηση του συστήματος που εφαρμόζεται. Συνεπώς, στην παρούσα έκθεση έγινε απλή αποτύπωση των δεδομένων των αναφορών του ΠΣ ΕΠΑ. Παρόλα αυτά, οι ενταγμένες πράξεις στο πλαίσιο των ΑΠ εκτιμάται ότι ανταποκρίνονται μάλλον αποτελεσματικά στις τιμές-στόχους που έχουν τεθεί για τις πράξεις, και σύμφωνα με τα στοιχεία υλοποίησης του Υποπρογράμματος όπως παρουσιάστηκαν ανωτέρω, υλοποιούνται ομαλά.

ΤΠΑ – Υποπρόγραμμα Β' Τομέας Αθλητισμού (Π75)

Όπως προαναφέρθηκε, με την 1^η Αναθεώρηση το ΤΠΑ διαρθρώθηκε σε δύο διακριτά Υποπρογράμματα, στο Α' Τομέων Παιδείας και Θρησκευμάτων (Π62) και στο Β' Τομέα Αθλητισμού (75) το οποίο μεταφέρθηκε από το ΤΠΑ του πρώην Υπουργείου Πολιτισμού και Αθλητισμού. Στην παρούσα έκθεση, αναφέρονται τα στοιχεία του Υποπρογράμματος σύμφωνα με τα περιορισμένα δεδομένα που διαθέτει η υπηρεσία μας.

Η διαδικασία μεταφοράς των πράξεων του Υποπρογράμματος (Π75) στο ΤΠΑ και στο ΠΣ ΕΠΑ ολοκληρώθηκε στις 19-03-2024, με την έκδοση των αντίστοιχων αποφάσεων ένταξης. Συνολικά, η διαδικασία περιελάμβανε 148 πράξεις, συνολικής δημόσιας δαπάνης ύψους 71.230.602,82€ και επιλέξιμης δημόσιας δαπάνης ύψους 68.743.388,95€.

Αναλυτικά, τα στοιχεία των πράξεων του Υποπρογράμματος ανά ΑΠ όπως μεταφέρθηκαν στο ΤΠΑ του ΥΠΑΙΘΑ έχουν ως εξής:

ΚΩΔ. ΑΣ/ΑΠ	ΑΝΑΠΤΥΞΙΑΚΟΣ ΣΤΟΧΟΣ/ ΑΞΟΝΑΣ ΠΡΟΤΕΡΑΙΟΤΗΤΑΣ	Συνολική Δημόσια Δαπάνη	Επιλέξιμη Δημόσια Δαπάνη
2	ΠΡΑΣΙΝΗ ΑΝΑΠΤΥΞΗ	3.979.707,27	2.632.285,92 (με Υπερδέσμευση: 3.219.319,48)
2.1	Ενεργειακή απόδοση	238.388,21	209.726,70
2.4	Πρόληψη & διαχείριση κινδύνων	626.733,30	408.977,34
2.8	Στήριξη φιλικών προς το περιβάλλον διεργασιών παραγωγής και αποδοτικής χρήσης πόρων	3.114.585,76	2.013.581,88 (Υπερδέσμευση: 498.086,81)
3	ΚΟΙΝΩΝΙΚΗ ΑΝΑΠΤΥΞΗ	67.250.895,55	66.111.103,03 (με Υπερδέσμευση: 83.849.824,68)
3.4	Ενίσχυση υποδομών για βελτίωση της ενσωμάτωσης ΑΜΕΑ	2.120.000,00	2.120.000,00
3.6	Αντιμετώπιση ανισοτήτων στις απομακρυσμένες και νησιωτικές περιοχές (μεταφορικό ισοδύναμο)	3.220.552,17	2.873.639,56
3.13	Υποδομές στον τομέα του αθλητισμού	61.910.343,38	61.117.463,47 (Υπερδέσμευση: 19.641.057,35)
Σύνολο Υποπρογράμματος Τομέα Αθλητισμού		71.230.602,82	68.743.388,95 (με Υπερδέσμευση: 87.139.144,16)

Από τα ανωτέρω, τα συνεχιζόμενα έργα που μεταφέρθηκαν στο ΕΠΑ, με τα οικονομικά στοιχεία αντίστοιχων πράξεων όπως είχαν την 31-12-2023 (και όχι με τα αρχικά δεδομένα κατά τη μεταφορά στο ΕΠΑ) παρουσιάζονται στον παρακάτω πίνακα:

ΚΩΔ. ΑΣ/ΑΠ	ΑΝΑΠΤΥΞΙΑΚΟΣ ΣΤΟΧΟΣ/ ΑΞΟΝΑΣ ΠΡΟΤΕΡΑΙΟΤΗΤΑΣ	Συνολική Δημόσια Δαπάνη	Επιλέξιμη Δημόσια Δαπάνη
2	ΠΡΑΣΙΝΗ ΑΝΑΠΤΥΞΗ	3.874.707,27	2.527.285,92
2.1	Ενεργειακή απόδοση	238.388,21	209.726,70
2.4	Πρόληψη & διαχείριση κινδύνων	521.733,30	303.977,34
2.8	Στήριξη φιλικών προς το περιβάλλον διεργασιών παραγωγής και αποδοτικής χρήσης πόρων	3.114.585,76	2.013.581,88
3	ΚΟΙΝΩΝΙΚΗ ΑΝΑΠΤΥΞΗ	17.440.085,41	16.300.292,89
3.6	Αντιμετώπιση ανισοτήτων στις απομακρυσμένες και νησιωτικές περιοχές (μεταφορικό ισοδύναμο)	3.227.619,29	2.880.706,68
3.13	Υποδομές στον τομέα του αθλητισμού	14.212.466,12	13.419.586,21
Σύνολο Υποπρογράμματος Τομέα Αθλητισμού		21.314.792,68	18.827.578,81

Όπως, προκύπτει από τα ανωτέρω, τα συνεχιζόμενα έργα που μεταφέρθηκαν στο ΕΠΑ και στο Υποπρόγραμμα του ΤΠΑ του ΥΠΑΙΘΑ, την 31-12-2023 κάλυπταν σε ποσοστό περί το 27,39% του

προϋπολογισμού του προγράμματος (προ της υπερδέσμευσης). Το πλήθος αντίστοιχων πράξεων που δημιουργήθηκαν στο ΠΣ ΕΠΑ ήταν δε 102 στο σύνολο.

Άρα, σε πρώτη φάση προκύπτει ότι είχαν ενεργοποιηθεί οι ΑΠ 2.1, 2.4, 2.8, 3.6, 3.13. Στον πίνακα που ακολουθεί αποτυπώνονται τα στοιχεία των αντίστοιχων προσκλήσεων υποδοχής των συνεχιζόμενων έργων που είχαν μεταφερθεί στο ΤΠΑ του πρώην Υπουργείου Πολιτισμού και Αθλητισμού και όπως εν συνεχεία μεταφέρθηκαν στο ΤΠΑ του ΥΠΑΙΘΑ ανά ΑΠ (ως είχαν την 31-12-2023).

Α/Α ΠΡΟΣΚΛΗΣΗΣ	ΤΙΤΛΟΣ	Α.Π.	Π/Υ ΠΡΟΣΚΛΗΣΗΣ (ΕΠΙΛΕΞΙΜΗ ΔΔ)	ΠΛΗΘΟΣ ΠΡΑΞΕΩΝ	Π/Υ ΕΝΤΑΓΜΕΝΩΝ ΠΡΑΞΕΩΝ
5511	Πρόσκληση υποδοχής έργων Εθνικού ΠΔΕ ΤΠΑ ΥΠΠΟΑ Γ ΑΘΛΗΤΙΣΜΟΣ ΑΠ 2.1	2.1	210.201,29	5	209.726,70
5512	Πρόσκληση υποδοχής έργων Εθνικού ΠΔΕ ΤΠΑ ΥΠΠΟΑ Γ ΑΘΛΗΤΙΣΜΟΣ ΑΠ 2.4	2.4	301.789,52	6	303.977,34
5515	Πρόσκληση υποδοχής έργων Εθνικού ΠΔΕ ΤΠΑ ΥΠΠΟΑ Γ ΑΘΛΗΤΙΣΜΟΣ ΑΠ 2.8	2.8	1.476.218,36	11	2.013.581,88
5518	Πρόσκληση υποδοχής έργων Εθνικού ΠΔΕ ΤΠΑ ΥΠΠΟΑ Γ ΑΘΛΗΤΙΣΜΟΣ ΑΠ 3.6	3.6	2.867.270,83	12	2.880.706,68
5517	Πρόσκληση υποδοχής έργων Εθνικού ΠΔΕ ΤΠΑ ΥΠΠΟΑ Γ ΑΘΛΗΤΙΣΜΟΣ ΑΠ 3.13	3.13	1.855.430,42	41	2.591.875,52
6529	Πρόσκληση υποδοχής έργων Εθνικού ΠΔΕ ΤΠΑ ΥΠΠΟΑ Γ ΑΘΛΗΤΙΣΜΟΣ 75 συμπληρωματικά μεταφερόμενα ΑΠ 3.13	3.13	10.964.983,58	27	10.827.710,69
Σύνολα			17.675.894,00	102	18.827.578,81

Στην με ΑΑ 5515 περιλαμβάνεται η πράξη με MIS 5155052 με Επιλέξιμη Δημόσια Δαπάνη ύψους 130.008,83€ η οποία απεντάχθηκε λόγω εσφαλμένης μεταφοράς της στο ΤΠΑ ως διπλοεγγραφή από την πρώην ΥΔ.

Μετά την μεταφορά των συνεχιζόμενων έργων η υπηρεσία μας απέστειλε σε όλους τους βασικούς δικαιούχους του Υποπρογράμματος (Π75) οδηγίες για την διευθέτηση των συνεχιζόμενων έργων που μεταφέρθηκαν στο ΕΠΑ και στο ΤΠΑ του ΥΠΑΙΘΑ από το ΤΠΑ του πρώην Υπουργείου Πολιτισμού και Αθλητισμού. Η διαδικασία εκκίνησε με την αποστολή των οδηγιών στις 28-02-2024, προκειμένου αφενός η υπηρεσία μας να ενημερώσει του δικαιούχους για την μεταφορά των πράξεων στο ΤΠΑ του ΥΠΑΙΘΑ, αφετέρου για την συλλογή στοιχείων για τις πράξεις, στοιχεία επικοινωνίας και τέλος για την παροχή οδηγιών για την τακτοποίηση των πράξεων. Επισημαίνεται ότι, τα στοιχεία των πράξεων στο ΠΣ ΕΠΑ είτε ήταν ελλιπώς συμπληρωμένα, αφού δεν είχαν τακτοποιηθεί τα συνεχιζόμενα έργα σύμφωνα με τις προβλέψεις του ΣΔΕ, είτε παρουσίαζαν αστοχίες που θα αναφερθούν παρακάτω. Η όλη διαδικασία τακτοποίησης των πράξεων, τόσο των συνεχιζόμενων έργων, όσο και των λοιπών πράξεων, μέχρι και σήμερα είναι σε εξέλιξη και δεν αναμένεται να ολοκληρωθεί άμεσα, καθώς παρατηρείται περιορισμένη ανταπόκριση από τους δικαιούχους.

Οι λοιπές προσκλήσεις (πλην δηλαδή των υποδοχής συνεχιζόμενων έργων στο ΕΠΑ) παρουσιάζονται στον πίνακα που ακολουθεί:

Α/Α ΠΡΟΣΚΛΗΣΗΣ	ΤΙΤΛΟΣ	Α.Π.	Π/Υ ΠΡΟΣΚΛΗΣΗΣ (ΕΠΙΛΕΞΙΜΗ ΔΔ)	ΠΛΗΘΟΣ ΠΡΑΞΕΩΝ	Π/Υ ΕΝΤΑΓΜΕΝΩΝ ΠΡΑΞΕΩΝ
5568	ΠΡΟΣΚΛΗΣΗ ΓΙΑ ΤΗΝ ΑΠΟΠΛΗΡΩΜΗ ΔΙΚΑΣΤΙΚΩΝ ΑΠΟΦΑΣΕΩΝ	3.13	2.391.665,08	4	2.771.112,76
5704	ΔΗΜΙΟΥΡΓΙΑ ΠΑΡΑΚΤΙΩΝ ΑΘΛΗΤΙΚΩΝ ΕΓΚΑΤΑΣΤΑΣΕΩΝ ΣΤΟ ΑΚΙΝΗΤΟ ΞΕΝΙΑ ΚΑΡΤΕΡΟΥ ΗΡΑΚΛΕΙΟΥ	3.13	4.125.896,55	1	3.944.743,65
6034	ΚΛΕΙΣΤΟ ΠΡΟΠΟΝΗΤΗΡΙΟ ΚΑΙ ΛΟΙΠΕΣ ΑΘΛΗΤΙΚΕΣ ΕΓΚΑΤΑΣΤΑΣΕΙΣ ΣΤΟ ΕΘΝΙΚΟ ΑΘΛΗΤΙΚΟ ΚΕΝΤΡΟ ΗΡΑΚΛΕΙΟΥ ΕΑΚΗ	3.13	4.555.000,00	1	4.555.000,00

Α/Α ΠΡΟΣΚΛΗΣΗΣ	ΤΙΤΛΟΣ	Α.Π.	Π/Υ ΠΡΟΣΚΛΗΣΗΣ (ΕΠΙΛΕΞΙΜΗ ΔΔ)	ΠΛΗΘΟΣ ΠΡΑΞΕΩΝ	Π/Υ ΕΝΤΑΓΜΕΝΩΝ ΠΡΑΞΕΩΝ
6037	ΜΕΛΕΤΗ ΣΤΑΤΙΚΗΣ ΕΠΑΡΚΕΙΑΣ ΚΑΙ ΜΕΛΕΤΗ ΣΤΑΤΙΚΗΣ ΕΝΙΣΧΥΣΗΣ ΤΟΥ ΚΛΕΙΣΤΟΥ ΚΟΛΥΜΒΗΤΗΡΙΟΥ ΠΚΑΠΑΓΕΡΩΦ ΤΟΥ ΕΚΓ ΠΕΙΡΑΙΑ	3.13	100.000,00	1	100.000,00
6138	ΔΙΑΜΟΡΦΩΣΗ ΥΠΕΡΕΙΔΙΚΗΣ ΔΙΑΔΡΟΜΗΣ ΡΑΛΛΥ ΑΚΡΟΠΟΛΙΣ 2022 ΣΤΟ ΓΗΠΕΔΟ ΟΑΚΑ	3.13	1.237.520,00	1	1.237.520,00
6326	ΑΝΑΚΑΙΝΙΣΗ ΒΟΗΘΗΤΙΚΟΥ ΧΩΡΟΥ ΣΤΑΔΙΟΥ ΑΛΚΑΖΑΡ	3.13	520.000,00	1	579.087,29
6329	ΠΡΟΜΗΘΕΙΑ ΝΕΟΥ ΕΛΑΣΤΙΚΟΥ ΤΑΠΗΤΑ ΣΤΙΒΟΥ ΚΑΙ ΑΘΛΗΤΙΚΟΥ ΕΞΟΠΛΙΣΜΟΥ ΣΤΟ ΕΑΚ ΛΑΡΙΣΑΣ	3.13	898.132,00	1	1.002.327,27
6330	ΕΝΕΡΓΕΙΑΚΗ ΑΝΑΒΑΘΜΙΣΗ ΗΛΕΚΤΡΟΦΩΤΙΣΜΟΥ ΕΘΝΙΚΟΥ ΣΤΑΔΙΟΥ ΕΛΕΝΑΣ ΒΕΝΙΖΕΛΟΥ	3.13	965.000,00	1	965.000,00
6364	ΚΑΤΑΣΚΕΥΗ ΚΛΕΙΣΤΟΥ ΓΥΜΝΑΣΤΗΡΙΟΥ ΔΚ ΤΥΜΠΑΚΙΟΥ ΔΗΜΟΥ ΦΑΙΣΤΟΥ ΠΕΡΙΦΕΡΕΙΑΚΗΣ ΕΝΟΤΗΤΑΣ ΗΡΑΚΛΕΙΟΥ	3.13	2.890.000,00	1	2.890.000,00
6375	ΥΠΗΡΕΣΙΕΣ ΤΕΧΝΙΚΩΝ ΣΥΜΒΟΥΛΩΝ ΓΙΑ ΤΗΝ ΠΡΟΕΤΟΙΜΑΣΙΑ ΤΗΣ ΕΠΙΣΚΕΥΗΣ ΚΑΙ ΤΗΣ ΑΝΑΒΑΘΜΙΣΗΣ ΤΟΥ ΕΘΝΙΚΟΥ ΝΑΥΤΑΘΛΗΤΙΚΟΥ ΚΕΝΤΡΟΥ ΧΑΝΙΩΝ	3.13	248.000,00	1	248.000,00
6388	ΦΩΤΙΣΜΟΣ ΔΗΜΟΤΙΚΟΥ ΣΤΑΔΙΟΥ ΦΙΛΙΑΤΡΩΝ ΔΤΡΙΦΥΛΙΑΣ ΠΕ ΜΕΣΣΗΝΙΑΣ	3.13	360.000,00	1	360.000,00
6389	ΠΡΟΜΗΘΕΙΑ ΚΑΙ ΕΓΚΑΤΑΣΤΑΣΗ ΣΥΝΘΕΤΙΚΟΥ ΧΛΟΟΤΑΠΗΤΑ ΣΕ ΓΗΠΕΔΟ ΠΟΔΟΣΦΑΙΡΟΥ 5Χ5 ΣΤΗΝ ΤΚ ΠΕΛΑΣΓΙΑΣ ΤΟΥ ΔΗΜΟΥ ΣΤΥΛΙΔΑΣ	3.13	47.960,72	1	47.960,72
6392	ΚΛΕΙΣΤΟ ΚΟΛΥΜΒΗΤΗΡΙΟ ΑΘΛΗΤΙΚΟΥ ΠΑΡΚΟΥ ΟΜΟΝΟΙΑΣ ΔΗΜΟΥ ΣΕΡΡΩΝ ΠΕΡΙΦΕΡΕΙΑΚΗΣ ΕΝΟΤΗΤΑΣ ΣΕΡΡΩΝ	3.13	6.450.000,00	1	6.450.000,00
6403	ΠΡΟΜΗΘΕΙΑ ΕΞΟΠΛΙΣΜΟΥ ΓΙΑ ΤΗΝ ΑΝΑΒΑΘΜΙΣΗ ΚΑΙ ΣΥΝΤΗΡΗΣΗ ΑΘΛΗΤΙΚΩΝ ΕΓΚΑΤΑΣΤΑΣΕΩΝ ΔΗΜΟΥ ΣΙΦΝΟΥ	3.13	73.141,40	1	73.141,40
6415	ΒΕΛΤΙΩΣΗ ΑΘΛΗΤΙΚΩΝ ΕΓΚΑΤΑΣΤΑΣΕΩΝ ΣΤΟΝ ΠΡΟΑΥΛΙΟ ΧΩΡΟ ΤΟΥ ΔΗΜΟΤΙΚΟΥ ΣΧΟΛΕΙΟΥ ΕΡΑΤΕΙΝΗΣ ΔΗΜΟΥ ΔΩΡΙΔΟΣ ΠΕ ΦΩΚΙΔΑΣ	3.13	24.000,00	1	24.000,00
6418	ΚΑΤΑΣΚΕΥΗ ΜΙΝΙ ΓΗΠΕΔΟΥ ΚΑΛΑΘΟΣΦΑΙΡΙΣΗΣ ΣΤΗ ΔΕ ΓΑΖΙΟΥ Δ ΜΑΛΕΒΙΖΙΟΥ	3.13	60.001,00	1	60.001,00
6436	ΠΡΟΣΩΡΙΝΗ ΜΕΤΑΤΟΠΙΣΗ ΓΗΠΕΔΩΝ ΑΝΤΙΣΦΑΙΡΙΣΗΣ ΑΠΟ ΤΟ ΧΩΡΟ ΤΗΣ ΤΑΦΡΟΥ ΣΑΒΒΙΟΝΑΡΑΒΕΜΒΟΑΓΙΟΥ ΦΡΑΓΚΙΣΚΟΥ ΤΩΝ ΕΝΕΤΙΚΩΝ ΤΕΙΧΩΝ ΗΡΑΚΛΕΙΟΥ	3.13	700.000,00	1	700.000,00
6439	ΠΡΟΜΗΘΕΙΑΤΟΠΟΘΕΤΗΣΗ ΚΑΙ ΕΞΟΠΛΙΣΜΟΣ ΣΕ ΧΩΡΟΥΣ ΑΘΛΟΠΑΙΔΙΩΝ ΣΤΗΝ ΚΓΕΡΓΕΡΗΣ ΔΗΜΟΥ ΓΟΡΤΥΝΑΣ	3.13	78.120,00	1	78.120,00
6440	ΔΗΜΙΟΥΡΓΙΑ ΧΩΡΩΝ ΑΘΛΟΠΑΙΔΙΩΝ ΣΤΗΝ Κ ΓΕΡΓΕΡΗΣ ΔΗΜΟΥ ΓΟΡΤΥΝΑΣ	3.13	234.900,00	1	234.900,00
6448	ΠΡΟΣΚΛΗΣΗ ΕΚΤΕΛΕΣΗΣ ΔΙΚΑΣΤΙΚΗΣ ΑΠΟΦΑΣΗΣ ΠΟΥ ΑΦΟΡΑ ΣΕ ΠΛΗΡΩΜΗ ΤΟΚΩΝ ΥΠΕΡΗΜΕΡΙΑΣ ΤΟΥ ΕΡΓΟΥ ΚΕΝΤΡΟ ΚΟΛΥΜΒΗΣΗΣ ΟΑΚΑ ΕΡΓΑ ΑΝΑΒΑΘΜΙΣΗΣ ΑΝΑΚΑΙΝΙΣΗΣ	3.13	90.603,65	1	90.603,65
6449	ΑΝΑΚΑΤΑΣΚΕΥΗ ΤΟΥ ΠΕΔΙΟΥ ΒΟΛΗΣ ΤΩΝ 25Μ ΚΑΙ ΤΟΥ ΑΝΑΨΥΚΤΗΡΙΟΥ ΑΡΤΕΜΙΣ ΣΤΟ ΕΘΝΙΚΟ ΣΚΟΠΕΥΤΗΡΙΟ ΒΥΡΩΝΑ	3.13	650.000,00	1	650.000,00
6486	ΑΠΟΚΑΤΑΣΤΑΣΗ ΦΘΟΡΩΝ ΟΠΛΙΣΜΟΥ ΚΑΙ ΣΤΕΓΑΝΩΣΗ ΓΥΜΝΑΣΤΗΡΙΩΝ ΚΕΡΚΙΔΩΝ ΣΤΟ ΕΘΝΙΚΟ ΣΤΑΔΙΟ ΝΑΥΠΑΚΤΟΥ "ΠΑΠΑΧΑΡΑΛΑΜΠΕΙΟ"	3.13	40.218,85	1	40.218,85
6487	ΜΕΛΕΤΗ ΠΡΟΣΘΗΚΗΣ ΚΑΤ' ΕΚΤΑΣΗ ΝΕΟΥ ΤΕΤΡΑΩΡΟΦΟΥ ΚΤΙΡΙΑΚΟΥ ΣΥΓΚΡΟΤΗΜΑΤΟΣ ΣΤΗ ΔΥΤΙΚΗ ΠΛΕΥΡΑ ΤΟΥ ΕΣ ΠΑΓΚΡΗΤΙΟ	3.13	1.002.107,13	1	1.002.107,13
6488	ΜΕΛΕΤΗ ΣΧΕΔΙΑΣΜΟΥ ΝΕΩΝ ΘΕΣΕΩΝ ΑΜΕΑ ΣΤΟ ΕΣ ΠΑΓΚΡΗΤΙΟ	3.13	88.736,35	1	88.736,35
6605	ΗΛΕΚΤΡΟΦΩΤΙΣΜΟΣ ΓΗΠΕΔΟΥ ΣΑΜΟΥ	3.13	40.000,00	1	6.652,90

Α/Α ΠΡΟΣΚΛΗΣΗΣ	ΤΙΤΛΟΣ	Α.Π.	Π/Υ ΠΡΟΣΚΛΗΣΗΣ (ΕΠΙΛΕΞΙΜΗ ΔΔ)	ΠΛΗΘΟΣ ΠΡΑΞΕΩΝ	Π/Υ ΕΝΤΑΓΜΕΝΩΝ ΠΡΑΞΕΩΝ
6646	ΕΚΠΟΝΗΣΗ ΜΕΛΕΤΩΝ ΓΙΑ ΤΗ ΧΩΡΟΘΕΤΗΣΗ ΤΟΥ ΕΡΓΟΥ 'ΤΟΥΡΙΣΤΙΚΟΣ ΛΙΜΕΝΑΣ ΚΑΙ ΚΕΝΤΡΟ ΝΑΥΤΑΘΛΗΤΙΚΩΝ ΕΓΚΑΤΑΣΤΑΣΕΩΝ ΤΟΥ Δ ΗΡΑΚΛΕΙΟΥ	3.13	200.000,00	1	200.000,00
6771	ΜΕΛΕΤΗ ΠΙΣΤΑΣ ΜΟΤΟRCROSS	3.13	135.000,00	1	134.909,45
6900	ΕΠΕΚΤΑΣΗ ΚΟΛΥΜΒΗΤΙΚΩΝ ΕΓΚΑΤΑΣΤΑΣΕΩΝ ΠΡΟΣΘΗΚΗ ΒΟΗΘΗΤΙΚΩΝ ΥΠΟΔΟΜΩΝ ΕΘΝΙΚΟΥ ΑΘΛΗΤΙΚΟΥ ΚΕΝΤΡΟΥ ΗΡΑΚΛΕΙΟΥ ΕΑΚΗ ΚΡΗΤΗΣ	3.13	7.680.000,00	1	7.680.000,00
6901	ΚΑΤΑΣΚΕΥΗ ΚΛΕΙΣΤΟΥ ΓΥΜΝΑΣΤΗΡΙΟΥ ΞΙΦΑΣΚΙΑΣ ΣΤΗΝ ΤΚ ΠΟΜΠΙΑΣ ΔΗΜΟΥ ΦΑΙΣΤΟΥ	3.13	850.000,00	1	850.000,00
6905	ΚΑΤΑΣΚΕΥΗ ΓΗΠΕΔΟΥ 5Χ5ΣΤΗΝ ΤΚ ΑΓΙΟΥ ΣΥΛΛΑ ΔΗΜΟΥ ΗΡΑΚΛΕΙΟΥ	3.13	100.000,00	1	100.000,00
6906	ΚΑΤΑΣΚΕΥΗ ΚΛΕΙΣΤΟΥ ΓΥΜΝΑΣΤΗΡΙΟΥ ΔΕ ΑΣΤΕΡΟΥΣΙΩΝ Α ΦΑΣΗ ΔΗΜΟΥ ΑΡΧΑΝΩΝ ΑΣΤΕΡΟΥΣΙΩΝ ΠΕ ΗΡΑΚΛΕΙΟΥ	3.13	500.000,00	1	434.440,63
6920	ΚΑΤΑΣΚΕΥΗ ΠΙΣΤΑΣ ΜΟΤΟRCROSS ΣΤΗΝ ΠΕΡΙΟΧΗ ΣΚΟΥΡΒΟΥΛΩΝ ΦΑΝΕΡΩΜΕΝΗΣ ΤΟΥ ΔΗΜΟΥ ΦΑΙΣΤΟΥ ΚΡΗΤΗΣ	3.13	200.000,00	1	200.000,00
6928	ΣΥΝΤΗΡΗΣΗ ΑΝΟΙΚΤΟΥ ΚΟΛΥΜΒΗΤΗΡΙΟΥ ΑΡΚΑΛΟΧΩΡΙΟΥ	3.13	670.000,00	1	670.000,00
6930	ΕΠΙΣΚΕΥΗ ΟΡΟΦΗΣ ΙΣΟΓΕΙΟΥ ΚΤΙΡΙΟΥ ΚΑΙ ΣΥΝΤΗΡΗΣΗ ΚΕΡΚΙΔΩΝ ΔΗΜΟΤΙΚΗΣ ΑΘΛΗΤΙΚΗΣ ΕΓΚΑΤΑΣΤΑΣΗΣ ΝΕΑΣ ΑΛΙΚΑΡΝΑΣΣΟΥ	3.13	250.000,00	1	250.000,00
6932	ΠΡΟΜΗΘΕΙΑ ΥΛΙΚΩΝ ΓΙΑ ΕΡΓΑΣΙΕΣ ΑΝΑΚΑΙΝΙΣΗΣ ΓΡΑΦΕΙΩΝ ΑΠΟΔΥΤΗΡΙΩΝ ΚΛΕΙΣΤΟΥ ΓΗΠΕΔΟΥ ΜΠΑΣΚΕΤ ΜΕΛΙΝΑΣ ΜΕΡΚΟΥΡΗ	3.13	40.719,88	1	40.719,88
7012	ΔΓ ΦΙΛΩΤΑ ΦΛΩΡΙΝΗΣ ΚΑΤΑΣΚΕΥΗ ΚΛΕΙΣΤΟΥ ΓΥΜΝΑΣΤΗΡΙΟΥ ΤΥΠΟΥ Τ10Β	3.13	13.997,91	1	13.997,91
7039	ΕΚΣΥΓΧΡΟΝΙΣΜΟΣ ΣΤΑΔΙΟΥ ΜΟΙΡΩΝ ΔΗΜΟΥ ΦΑΙΣΤΟΥ	3.4	2.000.000,00	1	2.000.000,00
7040	ΕΠΙΣΚΕΥΗ ΚΑΙ ΑΝΑΒΑΘΜΙΣΗ ΕΘΝΙΚΟΥ ΝΑΥΤΑΘΛΗΤΙΚΟΥ ΚΕΝΤΡΟΥ ΧΑΝΙΩΝ	3.13	7.520.000,00	1	7.520.000,00
7045	ΔΙΑΜΟΡΦΩΣΗ ΧΩΡΟΥ ΕΙΣΟΔΟΥ ΚΛΕΙΣΤΟΥ ΓΥΜΝΑΣΤΗΡΙΟΥ ΑΣΤΡΟΥΣ ΚΑΙ ΕΓΚΑΤΑΣΤΑΣΗ ΜΕΣΩΝ ΕΝΕΡΓΗΤΙΚΗΣ ΠΥΡΟΠΡΟΣΤΑΣΙΑΣ	2.4	105.000,00	1	105.000,00
7053	ΑΝΑΠΤΥΞΗ ΝΑΥΤΑΘΛΗΤΙΚΩΝ ΥΠΟΔΟΜΩΝ ΕΘΝΙΚΟΥ ΑΘΛΗΤΙΚΟΥ ΚΕΝΤΡΟΥ ΕΑΚΗ	3.13	1.220.000,00	1	1.220.000,00
7054	ΚΑΤΑΣΚΕΥΗ ΜΙΝΙ ΓΗΠΕΔΟΥ ΠΟΔΟΣΦΑΙΡΟΥ CALTSETO ΣΤΗΝ ΤΟΠΙΚΗ ΚΟΙΝΟΤΗΤΑ ΑΜΠΕΛΟΥΖΟΥ ΔΗΜΟΥ ΓΟΡΤΥΝΑΣ	3.4	120.000,00	1	120.000,00
7062	ΚΑΤΑΣΚΕΥΗ ΓΗΠΕΔΟΥ 55CALCETTO ΣΤΗΝ ΤΚ ΚΑΛΛΟΝΗΣ ΔΗΜΟΥ ΑΡΧΑΝΩΝ ΑΣΤΕΡΙΟΥΣΙΩΝ	3.13	62.252,78	1	62.252,78
7444	ΚΑΤΑΣΚΕΥΗ ΑΘΛΗΤΙΚΟΥ ΔΑΠΕΔΟΥ ΣΤΟΝ ΑΥΛΕΙΟ ΧΩΡΟ ΤΟΥ ΓΥΜΝΑΣΤΗΡΙΟΥ Ν ΠΕΡΑΜΟΥ	3.13	14.811,74	1	14.811,74
7702	Ανάπλαση περιοχής κλειστού γυμναστηρίου Νάξου Κατασκευή γηπέδων προπονήσεων και υπαίθριου γυμναστηρίου	3.13	2.280.000,00	0	0,00
7724	Κατασκευή κλειστού αθλητικού κέντρου στο Γαύριο της Ανδρού τύπου Τ11 Β	3.13	2.700.000,00	0	0,00
7770	Κατασκευή Δημοτικού Ανοιχτού Κολυμβητηρίου στην περιοχή Θέρμα του Δήμου Μυτιλήνης	3.13	4.900.000,00	0	0,00
7782	Φωτισμός και περίφραξη γηπέδου ποδοσφαίρου στην Κάτω Τιθορέα του Δήμου Αμφίκλειας Ελάτειας	3.13	239.000,01	0	0,00
Σύνολα			59.671.785,05	46	49.815.365,36

Από τις ανωτέρω, οι με ΑΑ 7702, 7724, 7770, 7782, έχουν εκδοθεί από την ΥΔ υποδοχής (ΥΠΑΙΘΑ).

Όπως αναφέρθηκε και ανωτέρω, για την χρηματοδότηση των ανωτέρω προσκλήσεων, συμπεριλαμβανομένων των προσκλήσεων υποδοχής συνεχιζόμενων έργων, καθώς και των ενταγμένων πράξεων σε αυτές στο Υποπρόγραμμα, έχει εγκριθεί από τη ΔΙΔΙΕΠ κατόπιν αιτήματος του φορέα μας μετά την 1^η αναθεώρηση του ΤΠΑ του ΥΠΑΙΘΑ, υπερδέσμευση στον ΑΠ 2.8 ποσού ύψους 498.086,81€ και στον ΑΠ 3.13 ποσού ύψους 19.641.057,35€.

Επί συνολικού προϋπολογισμού του Υποπρογράμματος Β (Π75) ύψους 87.139.144,16€, συμπεριλαμβανομένης της υπερδέσμευσης, η ενεργοποίησή του (Ποσό Προσκλήσεων 77.347.679,05€/συνολικό προϋπολογισμό Π75 87.139.144,16€) ανέρχεται σε ποσοστό 88,76% που θεωρείται ικανοποιητικό. Στον προγραμματισμό του φορέα είναι να αξιοποιηθεί το συνολικό ποσό, διατηρώντας ένα μέρος ως ασφάλεια, προκειμένου να καλυφθούν οι ανάγκες των ενταγμένων πράξεων όσο και τυχόν έκτακτες-απρόβλεπτες ανάγκες. Σε σχέση με τον συνολικό προϋπολογισμό του ΤΠΑ του ΥΠΑΙΘΑ ύψους 893.096.424,16€, συμπεριλαμβανομένης της υπερδέσμευσης, η ενεργοποίηση του Υποπρογράμματος (Ποσό Προσκλήσεων 77.347.679,05€/συνολικό προϋπολογισμό ΤΠΑ 893.096.424,16€) αντιστοιχεί σε ποσοστό 8,66%.

Αναλυτικότερα, έχουν εκδοθεί 53 προσκλήσεις, συμπεριλαμβανομένων των προσκλήσεων υποδοχής για τα συνεχιζόμενα έργα, στις οποίες έως 30-06-2024 αντιστοιχούσαν 148 ενταγμένες πράξεις τις οποίες υλοποιούν περί τους 73 δικαιούχους, συνολικής δημόσιας δαπάνης ύψους 70.885.828,07€ και επιλέξιμης δημόσιας δαπάνης ύψους 68.398.614,20€, ήτοι ποσοστό εντάξεων επί της επιλέξιμης δημόσιας δαπάνης των προσκλήσεων 88,43% του Υποπρογράμματος, που θεωρείται υψηλό. Από αυτό, ποσό ύψους 18.827.578,81€ αφορά στην επιλέξιμη δημόσια δαπάνη των συνεχιζόμενων έργων που μεταφέρθηκαν στο ΕΠΑ και στο ΤΠΑ.

Δεδομένου, ότι το Υποπρόγραμμα (Π75) μεταφέρθηκε στο ΤΠΑ του ΥΠΑΙΘΑ από το πρώην Υπουργείο Πολιτισμού και Αθλητισμού, ως είχε και χωρίς δυνατότητα ελέγχου των δεδομένων ανά πράξη από την υπηρεσία μας (παρά μόνο των συνολικών μεγεθών του), έχουν διαπιστωθεί αστοχίες σε σημαντικό βαθμό. Τα προβλήματα εντοπίζονται σε ελλιπή καταχώριση των ΤΔΠ και ΤΔΥ, στην αναντιστοιχία των ποσών των ΤΔΥ σε σχέση με το e-ΠΔΕ, την μη ορθή συμπλήρωση των ΤΔΠ και ΤΔΥ, στην μη ύπαρξη στοιχείων επικοινωνίας σε πλήθος πράξεων, στη μη ύπαρξη παραστατικών στα δελτία κλπ. Για τους λόγους αυτούς, τα στοιχεία που παρατίθενται παρακάτω αφορούν στα στοιχεία των αναφορών του ΠΣ ΕΠΑ που σε σημαντικό βαθμό μπορεί να έχουν αναντιστοιχία σε σχέση με την πραγματική εικόνα. Η υπηρεσία μας, όπως αναφέρθηκε, είναι σε διαδικασία τακτοποίησης του Υποπρογράμματος, κάτι που όμως είναι εξαιρετικά χρονοβόρο ενώ οι δικαιούχοι δεν είναι σε ικανοποιητικό βαθμό συνεργάσιμοι στο σύνολό τους. Πρέπει δε, να επισημανθεί ότι ο φόρτος εργασίας της υπηρεσίας μας, έχει αυξηθεί υπέρμετρα, μετά τη μεταφορά του Υποπρογράμματος, καθώς αυτή δεν συνοδεύτηκε με την ανάλογη στελέχωση της υπηρεσίας μας και χωρίς μεταφορά προσωπικού από το πρώην Υπουργείο Πολιτισμού και Αθλητισμού, αλλά ούτε και οι πράξεις ήταν τακτοποιημένες από την πρώην ΥΔ ως όφειλαν. Άρα, σε ό,τι αφορά στα στοιχεία του Υποπρογράμματος, η υπηρεσία μας διατηρεί επιφυλάξεις ως προς την ορθότητά/ποιότητά τους.

Λαμβάνοντας υπόψη τα ανωτέρω, σε ό,τι αφορά την υλοποίηση και εκτέλεση του Υποπρογράμματος, οι νομικές δεσμεύσεις (συμβασιοποίηση) είναι συνολικής δημόσιας δαπάνης ύψους 31.394.258,04€ (ποσοστό 3,42% της συνολικής δημόσιας δαπάνης των πράξεων του ΤΠΑ ή 44,29% της συνολικής δημόσιας δαπάνης των πράξεων του Υποπρογράμματος). Το πλήθος των ΤΔΥ που διαχειρίζεται η υπηρεσία μας στο μέρος του Υποπρογράμματος (Π75), είναι σε αριθμό περί τα 173 (την 30-06-2024). Επομένως, οι αντίστοιχες 121 πράξεις από τις συνολικά 148 ενταγμένες στο Υποπρόγραμμα πράξεις (ή τις 794 στο ΤΠΑ) έχουν ήδη συμβασιοποιηθεί (τουλάχιστον κατά ένα μέρος των υποέργων τους) και βρίσκονται σε φάση υλοποίησης (ή και έχουν ολοκληρωθεί), ήτοι το 81,76% των πράξεων του Υποπρογράμματος. Περί τις 87 πράξεις του Υποπρογράμματος έχουν συμβασιοποιηθεί πλήρως, ήτοι το 58,78% των πράξεων του Υποπρογράμματος, ενώ περί τις 32 πράξεις έχουν ολοκληρωθεί και οι πληρωμές στο ύψος του προϋπολογισμού τους. Αντίστοιχα,

σε 17 πράξεις οι πληρωμές είναι ολοκληρωμένες σε πάνω από το 80% του προϋπολογισμού κάθε πράξης (Επιλέξιμη ΔΔ ΝοΔε/Επιλ ΔΔ πράξης). Σε τουλάχιστον 37 πράξεις παρατηρείται υπέρβαση της προθεσμίας ανάληψης των νομικών δεσμεύσεων και είτε θα απενταχθούν, είτε είναι σε διαδικασία έγκρισης παράτασης. Τέλος, 27 πράξεις, σύμφωνα με τα στοιχεία του ΠΣ ΕΠΑ δεν έχουν συμβασιοποιηθεί, εκ των οποίων σε 13 δεν έχει παρέλθει η προθεσμία ανάληψης των νομικών δεσμεύσεων.

Ο βαθμός συμβασιοποίησης (Επιλ ΔΔ ΝοΔε/Επιλ ΔΔ πράξεων) του Υποπρογράμματος θεωρείται μέτριος, ήτοι άνω του 42,38%.

Όπως έχει αναφερθεί ανωτέρω, έχει εγκριθεί Υπερδέσμευση στο Υποπρόγραμμα στον ΑΠ 2.8 και 3.13, και εκτιμάται ότι θα αναλωθεί στο σύνολό της.

Σε ό,τι αφορά στις επιλέξιμες δαπάνες του Υποπρογράμματος που έχουν πληρωθεί, ανέρχονται σε 13.083.637,25€, που αντιστοιχούν στο 45,14% της επιλέξιμης δημόσιας δαπάνης των νομικών δεσμεύσεων του Υποπρογράμματος (28.985.998,56€) ή 3,38% της επιλέξιμης δημόσιας δαπάνης των νομικών δεσμεύσεων του ΤΠΑ (386.845.396,85€). Ως εκ τούτου ο ρυθμός υλοποίησης (Επιλ ΔΔ Δαπανών/Επιλ ΔΔ ΝοΔε) του Υποπρογράμματος και του ΤΠΑ θεωρείται ικανοποιητικός.

Περιορισμένος ρυθμός υλοποίησης, ήτοι Επιλέξιμη ΔΔ Δαπανών / Επιλέξιμη ΔΔ ΝοΔε < 40%, παρατηρείται στους ΑΠ 2.4 και 3.4 του Υποπρογράμματος, ήτοι 35,52%, καθώς φαίνεται να καθυστερήσε η ενεργοποίησή του.

Ένα σημαντικό ζήτημα το οποίο διαπιστώθηκε μετά τη μεταφορά του Υποπρογράμματος (Π75) των πράξεων στο ΤΠΑ του ΥΠΑΙΘΑ, αφορά στην χρηματοδότησή τους. Η πλειοψηφία των πράξεων εκτελείται στο από ΟΤΑ Α και Β' βαθμού, με τους οποίους η Γενική Γραμματεία Αθλητισμού σύναπτε προγραμματικές συμβάσεις. Ωστόσο, από την υπηρεσία μας διαπιστώθηκε ότι οι προγραμματικές συμβάσεις δεν παρακολουθούνταν, ούτε εκτελούνταν στο παρελθόν σύμφωνα με τα προβλεπόμενα. Συνέπεια αυτού, η υπηρεσία μας ελέγχοντας τις πράξεις και τις προγραμματικές συμβάσεις διαπίστωσε αστοχίες που κωλύουν την πληρωμή των εκτελεστικών συμβάσεων (του ν. 4412/2016), είτε δεν μπορούν να συναφθούν εκτελεστικές συμβάσεις, λόγω μη τήρησης των προγραμματικών συμβάσεων. Η υπηρεσία μας, σε συνεργασία με όλους τους εμπλεκόμενους φορείς και κατόπιν πλήθος συναντήσεων, εισηγήθηκε αρμοδίως σχέδιο νομοθετικής ρύθμισης προκειμένου να αντιμετωπιστεί το ζήτημα. Μέχρι σήμερα δεν έχει επιλυθεί το ζήτημα και είναι σε γνώση τόσο της ΔΙΔΙΕΠ όσο και του γραφείου του Αν. Υπουργού ΕΘΟΟ και της αρμόδιας Γενικής Γραμματέας του ΥΠΕΘΟΟ.

Από το Υποπρόγραμμα, από την πρώην ΥΔ, έχει απενταχθεί μία πράξη, καθώς όπως αναφέρεται στην αιτιολογία της απόφασης ανάκλησης της πράξης από την πρώην ΥΔ «εκ παραδρομής εντάχθηκε στο ΕΠΑ ως μεταφερόμενο δύο φορές». Πρόκειται για την πράξη με MIS 5155052, με Επιλέξιμη Δημόσια Δαπάνη ύψους 130.008,83€.

Σε ό,τι αφορά στους δείκτες εκρών του Υποπρογράμματος, οι τιμές στόχου ανά ΑΠ των ενταγμένων πράξεων, έχουν την εξής εικόνα:

ΑΠ/Κωδ. Δείκτη/Ονομασία Δείκτη	ΤΙΜΗ ΣΤΟΧΟΣ / ΜΟΝΑΔΑ ΜΕΤΡΗΣΗΣ		
	Αριθμός	Άτομα	Γενικό Άθροισμα
2.1	18,00		18,00
01301	9,00		9,00
Αριθμός δημόσιων κτηρίων με καλύτερη κατηγορία ενεργειακής κατανάλωσης	9,00		9,00

ΑΠ/Κωδ. Δείκτη/Ονομασία Δείκτη	ΤΙΜΗ ΣΤΟΧΟΣ / ΜΟΝΑΔΑ ΜΕΤΡΗΣΗΣ		
	Αριθμός	Άτομα	Γενικό Άθροισμα
00308	9,00		9,00
Πλήθος δημόσιων κτιρίων που υποστηρίζονται για την ενεργειακή αναβάθμισή τους	9,00		9,00
2.4	7,00		7,00
08714	7,00		7,00
Αριθμός Δράσεων για την αντιμετώπιση των επιπτώσεων της κλιματικής αλλαγής πυρκαγιές πλημμύρες σεισμοί κλπ	7,00		7,00
2.8	11,00		11,00
ΕΡΑ004	11,00		11,00
Αριθμός έργων για την αποδοτικότερη χρήση των φυσικών πόρων στις αθλητικές υποδομές	11,00		11,00
3.13	162,00		162,00
ΕΡΑ003	116,00		116,00
Αριθμός νέων αθλητικών εγκαταστάσεων	116,00		116,00
ΕΡΑ005	46,00		46,00
Αριθμός έργων βελτίωσης συντήρησης αθλητικών υποδομών και εγκαταστάσεων	46,00		46,00
3.4	2,00		2,00
05506	2,00		2,00
Αριθμός έργων για την βελτίωση των παρεχομένων υπηρεσιών Πρόνοιας	2,00		2,00
3.6		17.853,00	17.853,00
T2718		17.853,00	17.853,00
Κάτοικοι των μικρών νησιών και απομακρυσμένων περιοχών που ωφελούνται από ολοκληρωμένες παρεμβάσεις τοπικής ανάπτυξης και απασχόλησης		17.853,00	17.853,00
Γενικό Άθροισμα	200,00	17.853,00	18.053,00

Όπως αναφέρθηκε στο Υποπρόγραμμα Π62, ισχύει και εδώ ότι, η διαδικασία υποβολής αντίστοιχων δελτίων παρακολούθησης δεικτών (όπως ισχύει σε άλλα προγράμματα πχ ΕΣΠΑ), δεν είναι σε εφαρμογή στο ΣΔΕ του ΕΠΑ, ούτε αξιοποιείται το αντίστοιχο εργαλείο του ΠΣ ΕΠΑ. Λόγω ελλιπούς ενημέρωσης από την ΔΙΔΙΕΠ, έλλειψης κατάλληλου εγχειριδίου για τους δείκτες, αλλά και έλλειψης εκπαίδευσης τόσο της ΥΔ όσο και των δικαιούχων, δεν θεωρείται ότι υπάρχει ουσιαστική ανταπόκριση και κατανόηση του συστήματος των δεικτών. Συνεπώς, στην παρούσα έκθεση έγινε απλή αποτύπωση των δεδομένων των αναφορών του ΠΣ ΕΠΑ.

Τέλος, σύμφωνα με την παρ. 6 του άρθρου 25 του ΣΔΕ προβλέπεται ότι «Για τις Προσκλήσεις και τα έργα που μεταφέρθηκαν σε ΠΑ Υποδοχής, η ΥΔ του ΠΑ Υποδοχής είναι πλέον αρμόδια για την εφαρμογή του ΣΔΕ. Έργα τα οποία έχουν ολοκληρωθεί ως προς το φυσικό και οικονομικό τους αντικείμενο δεν μεταφέρονται και αρμόδια για την εφαρμογή του άρθρου 9 της παρούσας είναι η ΥΔ στο ΠΑ όπου είναι ενταγμένα τα έργα». Δεδομένου ότι αυτό δεν εφαρμόστηκε κατά τη μεταφορά των πράξεων από το ΤΠΑ του πρώην Υπουργείου Πολιτισμού και Αθλητισμού, θα πρέπει να υποδειχθεί από την υπηρεσία Συντονισμού (ΔΙΔΙΕΠ) η διαδικασία που πρέπει να ακολουθήσει η υπηρεσία μας για την επιστροφή των ολοκληρωμένων έργων στο ΤΠΑ του Υπουργείου Πολιτισμού.

ΠΡΟΟΔΟΣ ΥΛΟΠΟΙΗΣΗΣ ΠΡΟΓΡΑΜΜΑΤΟΣ ΑΝΑΠΤΥΞΗΣ (σύμφωνα με το άρθρο 21, παρ. 2 της ΥΑ 62564/04.06.2021)

Υλοποίηση του Τομεακού Προγράμματος Ανάπτυξης σε επίπεδο Άξονα Προτεραιότητας (ΑΠ)

Η υλοποίηση του ΤΠΑ έως τις 30-06-2024, με βάση τα στοιχεία φυσικού και οικονομικού αντικειμένου σε επίπεδο Άξονα Προτεραιότητας (ΑΠ) και ανά Υποπρόγραμμα, παρουσιάζεται παρακάτω:

Υλοποίηση του Υποπρογράμματος τομέων Παιδείας και Θρησκευμάτων (Π 62) σε επίπεδο Άξονα Προτεραιότητας (ΑΠ)

ΤΠΑ ΥΠΑΙΘΑ	ΥΠΟΠΡΟΓΡΑΜΜΑ ΤΟΜΕΩΝ ΠΑΙΔΕΙΑΣ ΚΑΙ ΘΡΗΣΚΕΥΜΑΤΩΝ (Π62)	
Αναπτυξιακός Στόχος:	3. Κοινωνική Ανάπτυξη	
Ειδικός στόχος ΤΠΑ:	Υγεία και αθλητισμός Παιδεία	
Άξονας Προτεραιότητας:	3.1 Υγεία - υποδομές, εξοπλισμός	
Κατηγορίες δράσεων/πράξεων:	Περιλαμβάνονται δράσεις/έργα που αφορούν: <ul style="list-style-type: none"> σε παρεμβάσεις για τα δύο νοσοκομεία του ΥΠΑΙΘΑ Αρεταίειο και Αιγινήτειο και σε εγκαταστάσεις της Ιατρικής Σχολής του ΕΚΠΑ στα Πανεπιστημιακά ΓΝ Αττικών και Λαϊκό, για πάσης φύσεως υποδομές και σε εξοπλισμό, συμπεριλαμβανομένης μίας πράξης για το Πανεπιστήμιο Κρήτης για παροχή υγειονομικού υλικού λόγω covid-19 η οποία έχει μεταφερθεί στο ΕΣΠΑ 2014-2020 	
Προσκλήσεις:	Έχουν εκδοθεί 2 <u>προσκλήσεις</u> π/υ 22.574.516,70€, ποσό που αντιστοιχεί σε 75,25% επί του π/υ του ΑΠ. Μία εκ των ανωτέρω αναφερόμενων προσκλήσεων (ΑΑ 5145) ύψους 18.474.516,70€, αφορά στα μεταφερόμενα έργα από το Εθνικό ΠΔΕ στο ΕΠΑ.	Η ενεργοποίηση του ΑΠ θεωρείται ικανοποιητική. Σημείωση: χαμηλή, για ενεργοποίηση κάτω του 30%, μέτρια μέχρι 60%, ικανοποιητική από 60% και πάνω.
Ενταγμένες πράξεις:	Έχουν <u>ενταχθεί</u> 17 (συνεχιζόμενα έργα ΠΔΕ) πράξεις, Συνολικής ΔΔ 30.973.051,09€ και Επιλέξιμης ΔΔ ύψους 17.739.689,74€, ποσό που αντιστοιχεί σε 78,58% επί του π/υ των προσκλήσεων του ΑΠ που έχουν εκδοθεί. Το ποσό 17.739.689,74€ αφορά στην Επιλέξιμη ΔΔ των μεταφερόμενων έργων από το Εθνικό ΠΔΕ στο ΤΠΑ.	Το ποσοστό των εντάξεων στον ΑΠ θεωρείται μέτριο. Σημείωση: χαμηλό, για ποσοστό κάτω του 50%, μέτριο μέχρι 80%, υψηλό από 80% και πάνω.
Νομικές δεσμεύσεις:	Οι νομικές δεσμεύσεις των ενταγμένων πράξεων στον ΑΠ ανέρχονται σε 17.739.162,51€ Συνολικής ΔΔ, ποσό που αντιστοιχεί σε 57,27% της Συνολικής ΔΔ των πράξεων του ΑΠ.	Ο βαθμός συμβασιοποίησης του ΑΠ θεωρείται μέτριος. Σημείωση: χαμηλός, για ποσοστό κάτω του 50%, μέτριος μέχρι 80%, υψηλός από 80% και πάνω.
Πληρωμές:	Οι επιλέξιμες δαπάνες που έχουν πληρωθεί ανέρχονται σε 3.649.522,35€, που αντιστοιχούν στο 81,00% της Επιλέξιμης ΔΔ των ΝοΔε του ΑΠ.	Ο ρυθμός υλοποίησης, θεωρείται ικανοποιητικός. Σημείωση: χαμηλός, για ποσοστό κάτω του 20%, μέτριος μέχρι 40%, ικανοποιητικός από 40% και πάνω.

ΤΠΑ ΥΠΑΙΘΑ	ΥΠΟΠΡΟΓΡΑΜΜΑ ΤΟΜΕΩΝ ΠΑΙΔΕΙΑΣ ΚΑΙ ΘΡΗΣΚΕΥΜΑΤΩΝ (Π62)	
Αναπτυξιακός Στόχος:	3. Κοινωνική Ανάπτυξη	
Δείκτες εκροών:	<ul style="list-style-type: none"> SO029 Φορείς και οργανισμοί του Δημοσίου και ευρύτερου Δημοσίου τομέα που ενισχύονται 	Ο δείκτης που έχει επιλεγεί δε θεωρείται κατάλληλος για τον ΑΠ, ωστόσο δεν υπήρχε άλλη εναλλακτική. Ο δείκτης (εκτός του ΤΠΑ) CO36 Υγεία: Πληθυσμός που καλύπτεται από βελτιωμένες υπηρεσίες υγείας, ενδεχομένως να είναι καταλληλότερος αλλά δεν θεωρείται ότι αντικειμενικά μπορεί να μετρηθεί. Ίσως θα πρέπει να δημιουργηθεί δείκτης με τίτλο «Υγεία: Πλήθος έργων που αφορά σε παρεμβάσεις για βελτιωμένες υπηρεσίες υγείας»
Δικαιούχοι:	<ul style="list-style-type: none"> ΕΘΝΙΚΟ ΚΑΙ ΚΑΠΟΔΙΣΤΡΙΑΚΟ ΠΑΝΕΠΙΣΤΗΜΙΟ ΑΘΗΝΩΝ με 2 ενταγμένες πράξεις στον ΑΠ με επιλέξιμη ΔΔ 1.573.691,13€, (που αντιστοιχεί σε 8,87% του π/υ του ΑΠ). ΝΟΣΟΚΟΜΕΙΟ ΑΡΕΤΑΙΕΙΟ με 8 ενταγμένες πράξεις στον ΑΠ με επιλέξιμη ΔΔ 11.498.330,31€, (που αντιστοιχεί σε 64,82% του π/υ του ΑΠ). ΠΑΝΕΠΙΣΤΗΜΙΟ ΑΘΗΝΩΝ ΑΙΓΙΝΗΤΕΙΟ ΝΟΣΟΚΟΜΕΙΟ με 6 ενταγμένες πράξεις στον ΑΠ με επιλέξιμη ΔΔ 4.665.795,9€, (που αντιστοιχεί σε 26,3% του π/υ του ΑΠ). ΠΑΝΕΠΙΣΤΗΜΙΟ ΚΡΗΤΗΣ με 1 ενταγμένη πράξη στον ΑΠ με επιλέξιμη ΔΔ 1.872,4€, (που αντιστοιχεί σε 0,01% του π/υ του ΑΠ). 	
Παρατηρήσεις:	Λόγω ειδικών διατάξεων που σχετίζονται με την προμήθεια ιατροτεχνολογικού εξοπλισμού καθώς και με τις μελέτες και τα τεχνικά έργα (αρ. 26-27 ν. 4958/2022 Α'142, κλπ), παρατηρούνται σημαντικές καθυστερήσεις καθώς το θεσμικό πλαίσιο απαιτούσε επιπλέον διαδικασίες σε κανονιστικό επίπεδο για την εφαρμογή τους, καθώς και καθυστερήσεις που σχετίζονται με διάφορες εγκρίσεις σε διάφορα στάδια ωρίμανσης που έπονται της ένταξης των πράξεων μέχρι και την συμβασιοποίηση. Παράλληλα, η διαδικασία χορήγησης παράτασης ανάληψης των νοδε πέραν του 18μήνου μέχρι σήμερα, έχει αποδειχθεί εξαιρετικά χρονοβόρα και δυσχερής. Για το λόγω αυτό, ειδικά για πράξεις που αφορούν τον άξονα (λόγω ειδικών διατάξεων), θα πρέπει στο ΣΔΕ να δίνεται η ευελιξία στις ΥΔ να χορηγούν αντίστοιχο χρόνο στις πράξεις όταν απαιτείται πέραν του 18μήνου.	
Συμπεράσματα:	Λαμβανομένων υπόψη των ανωτέρω αναφορών, η πρόοδος θεωρείται μάλλον ικανοποιητική, όπως και η επάρκεια πόρων για την τρέχουσα περίοδο.	

ΤΠΑ ΥΠΑΙΘΑ	ΥΠΟΠΡΟΓΡΑΜΜΑ ΤΟΜΕΩΝ ΠΑΙΔΕΙΑΣ ΚΑΙ ΘΡΗΣΚΕΥΜΑΤΩΝ (Π62)	
Αναπτυξιακός Στόχος:	3. Κοινωνική Ανάπτυξη	
Ειδικός στόχος ΤΠΑ:	Παιδεία Κοινωνική συνοχή	
Άξονας Προτεραιότητας:	3.4 Ενίσχυση υποδομών για βελτίωση της ενσωμάτωσης ΑμεΑ	
Κατηγορίες δράσεων/πράξεων:	Περιλαμβάνονται δράσεις/έργα που αφορούν: <ul style="list-style-type: none"> σε παρεμβάσεις για την προσβασιμότητα ΑμεΑ καθώς και ειδικού εξοπλισμού για μαθητές ΑμεΑ 	

ΤΠΑ ΥΠΑΙΘΑ	ΥΠΟΠΡΟΓΡΑΜΜΑ ΤΟΜΕΩΝ ΠΑΙΔΕΙΑΣ ΚΑΙ ΘΡΗΣΚΕΥΜΑΤΩΝ (Π62)	
Αναπτυξιακός Στόχος:	3. Κοινωνική Ανάπτυξη	
Προσκλήσεις:	Έχουν εκδοθεί 3 <u>προσκλήσεις</u> π/υ 1.678.683,70€, ποσό που αντιστοιχεί σε 17,13% επί του π/υ του ΑΠ. Μία εκ των ανωτέρω αναφερόμενων προσκλήσεων (ΑΑ 5145) ύψους 1.604.283,70€, αφορά στα μεταφερόμενα έργα από το Εθνικό ΠΔΕ στο ΕΠΑ. Επίσης μια εκ των ανωτέρω αναφερομένων προσκλήσεων (ΑΑ 6272) με μηδενική επιλέξιμη δαπάνη αφορά στην δυνατότητα ένταξης πράξεων για έργα ωρίμανσης/προετοιμασίας του ΥΠΑΙΘΑ για μεταφορά στο ΕΣΠΑ.	Η ενεργοποίηση του ΑΠ θεωρείται χαμηλή . Σημείωση: χαμηλή, για ενεργοποίηση κάτω του 30%, μέτρια μέχρι 60%, ικανοποιητική από 60% και πάνω.
Ενταγμένες πράξεις:	Έχουν <u>ενταχθεί</u> 2 πράξεις (η μία αφορά σε συνεχιζόμενο έργο ΠΔΕ), Συνολικής ΔΔ 1.631.136,54€ και Επιλέξιμης ΔΔ ύψους 1.152.492,72€, ποσό που αντιστοιχεί σε 68,65% επί του π/υ των προσκλήσεων του ΑΠ που έχουν εκδοθεί. Το ποσό 1.152.492,72€ αφορά στην Επιλέξιμη ΔΔ των μεταφερόμενων έργων από το Εθνικό ΠΔΕ στο ΤΠΑ.	Το ποσοστό των εντάξεων στον ΑΠ θεωρείται μέτριο . Σημείωση: χαμηλό, για ποσοστό κάτω του 50%, μέτριο μέχρι 80%, υψηλό από 80% και πάνω.
Νομικές δεσμεύσεις:	Οι νομικές δεσμεύσεις των ενταγμένων πράξεων στον ΑΠ ανέρχονται σε 1.603.801,18€ Συνολικής ΔΔ, ποσό που αντιστοιχεί σε 98,32% της Συνολικής ΔΔ των πράξεων του ΑΠ.	Ο βαθμός συμβασιοποίησης του ΑΠ θεωρείται υψηλός . Σημείωση: χαμηλός, για ποσοστό κάτω του 50%, μέτριος μέχρι 80%, υψηλός από 80% και πάνω.
Πληρωμές:	Οι επιλέξιμες δαπάνες που έχουν πληρωθεί ανέρχονται σε 1.117.770,03€, που αντιστοιχούν στο 99,34% της Επιλέξιμης ΔΔ των ΝοΔε του ΑΠ.	Ο ρυθμός υλοποίησης, θεωρείται ικανοποιητικός . Σημείωση: χαμηλός, για ποσοστό κάτω του 20%, μέτριος μέχρι 40%, ικανοποιητικός από 40% και πάνω.
Δείκτες εκροών:	<ul style="list-style-type: none"> 11505 Αριθμός δράσεων υποστήριξης ΑμεΑ SO029 Φορείς και οργανισμοί του Δημοσίου και ευρύτερου Δημοσίου τομέα που ενισχύονται 	Οι δείκτες που έχουν επιλεγεί θεωρούνται κατάλληλοι για τον ΑΠ.
Δικαιούχοι:	<ul style="list-style-type: none"> ΥΠΟΥΡΓΕΙΟ ΠΑΙΔΕΙΑΣ ΘΡΗΣΚΕΥΜΑΤΩΝ ΑΘΛΗΤΙΣΜΟΥ - ΔΙΕΥΘΥΝΣΗ ΤΕΧΝΙΚΩΝ ΥΠΗΡΕΣΙΩΝ με 2 ενταγμένες πράξεις στον ΑΠ με επιλέξιμη ΔΔ 1.152.492,72€, (που αντιστοιχεί σε 11,76% του π/υ του ΑΠ). 	
Παρατηρήσεις:	Παρατηρείται αδιάθετο υπόλοιπο στον π/υ του ΑΠ για νέες προσκλήσεις και δεν έχει δοθεί αντίστοιχη εντολή από την ηγεσία για αξιοποίηση. Ενδεχομένως, μέρος του ποσού αυτού να μεταφερθεί σε άλλο ΑΠ για άλλες παρεμβάσεις.	
Συμπεράσματα:	Λαμβανομένων υπόψη των ανωτέρω αναφορών, η πρόοδος δεν θεωρείται ικανοποιητική, ενώ η επάρκεια πόρων για την τρέχουσα περίοδο θεωρείται ικανοποιητική. Εκτιμάται ότι μέρος του προϋπολογισμού του ΑΠ θα διατεθεί προς χρήση σε άλλους ΑΠ κατόπιν σχετικής ανακατανομής.	

ΤΠΑ ΥΠΑΙΘΑ	ΥΠΟΠΡΟΓΡΑΜΜΑ ΤΟΜΕΩΝ ΠΑΙΔΕΙΑΣ ΚΑΙ ΘΡΗΣΚΕΥΜΑΤΩΝ (Π62)	
Αναπτυξιακός Στόχος:	3. Κοινωνική Ανάπτυξη	
Ειδικός στόχος ΤΠΑ:	Παιδεία Κοινωνική συνοχή	

ΤΠΑ ΥΠΑΙΘΑ	ΥΠΟΠΡΟΓΡΑΜΜΑ ΤΟΜΕΩΝ ΠΑΙΔΕΙΑΣ ΚΑΙ ΘΡΗΣΚΕΥΜΑΤΩΝ (Π62)	
Αναπτυξιακός Στόχος:	3. Κοινωνική Ανάπτυξη	
Άξονας Προτεραιότητας:	3.5 Κοινωνικές επενδύσεις (στήριξη της οικογένειας, ενίσχυση προσχολικής αγωγής)	
Κατηγορίες δράσεων/πράξεων:	<p>Περιλαμβάνονται δράσεις/έργα που αφορούν:</p> <ul style="list-style-type: none"> σε παρεμβάσεις για την έρευνα σε ΕΛΚΕ των ΑΕΙ, της Ακαδημίας Αθηνών. Επίσης, περιλαμβάνει επιχορήγηση του Ιδρύματος Ιατροβιολογικών Ερευνών της Ακαδημίας Αθηνών (εποπτευόμενος φορέας του Υπουργείου Ανάπτυξης) βάσει ειδικής διάταξης σε παρεμβάσεις για τη νεολαία (πλέον προς μεταφορά στο νέο Υπουργείο Κοινωνικής Συνοχής και Οικογένειας βάσει του π.δ. 77/2023) 	
Προσκλήσεις:	Έχουν εκδοθεί 5 <u>προσκήσεις</u> π/υ 9.787.020,00€, ποσό που αντιστοιχεί σε 81,56% επί του π/υ του ΑΠ. Μία εκ των ανωτέρω αναφερόμενων προσκλήσεων (ΑΑ 5148) ύψους 2.449.020,00€, αφορά στα μεταφερόμενα έργα από το Εθνικό ΠΔΕ στο ΕΠΑ. Επίσης μια εκ των ανωτέρω αναφερομένων προσκλήσεων (ΑΑ 6272) με μηδενική επιλέξιμη δαπάνη αφορά στην δυνατότητα ένταξης πράξεων για έργα ωρίμανσης/προετοιμασίας του ΥΠΑΙΘΑ για μεταφορά στο ΕΣΠΑ.	Η ενεργοποίηση του ΑΠ θεωρείται ικανοποιητική. Σημείωση: χαμηλή, για ενεργοποίηση κάτω του 30%, μέτρια μέχρι 60%, ικανοποιητική από 60% και πάνω.
Ενταγμένες πράξεις:	Έχουν <u>ενταχθεί</u> 7 πράξεις (οι 5 αφορούν συνεχιζόμενα έργα ΠΔΕ), Συνολικής ΔΔ 59.027.348,46€ και Επιλέξιμης ΔΔ ύψους 7.187.279,93€, ποσό που αντιστοιχεί σε 73,44% επί του π/υ των προσκλήσεων του ΑΠ που έχουν εκδοθεί. Το ποσό 4.937.513,43€ αφορά στην Επιλέξιμη ΔΔ των μεταφερόμενων έργων από το Εθνικό ΠΔΕ στο ΤΠΑ.	Το ποσοστό των εντάξεων στον ΑΠ θεωρείται μέτριο. Σημείωση: χαμηλό, για ποσοστό κάτω του 50%, μέτριο μέχρι 80%, υψηλό από 80% και πάνω.
Νομικές δεσμεύσεις:	Οι νομικές δεσμεύσεις των ενταγμένων πράξεων στον ΑΠ ανέρχονται σε 58.530.862,15€ Συνολικής ΔΔ, ποσό που αντιστοιχεί σε 99,16% της Συνολικής ΔΔ των πράξεων του ΑΠ.	Ο βαθμός συμβασιοποίησης του ΑΠ θεωρείται υψηλός. Σημείωση: χαμηλός, για ποσοστό κάτω του 50%, μέτριος μέχρι 80%, υψηλός από 80% και πάνω.
Πληρωμές:	Οι επιλέξιμες δαπάνες που έχουν πληρωθεί ανέρχονται σε 5.817.527,13€, που αντιστοιχούν στο 86,95% της Επιλέξιμης ΔΔ των ΝοΔε του ΑΠ.	Ο ρυθμός υλοποίησης, θεωρείται ικανοποιητικός. Σημείωση: χαμηλός, για ποσοστό κάτω του 20%, μέτριος μέχρι 40%, ικανοποιητικός από 40% και πάνω.
Δείκτες εκροών:	<ul style="list-style-type: none"> 04901 Αριθμός Ιδρυμάτων τριτοβάθμιας εκπαίδευσης που ενισχύονται 06002 Αριθμός ερευνητικών υποδομών που ενισχύονται 50029 Φορείς και οργανισμοί του Δημοσίου και ευρύτερου Δημοσίου τομέα που ενισχύονται 	Οι δείκτες που έχουν επιλεγεί θεωρούνται μάλλον κατάλληλοι για τον ΑΠ.
Δικαιούχοι:	<ul style="list-style-type: none"> ΑΚΑΔΗΜΙΑ ΑΘΗΝΩΝ ΕΠΙΤΡΟΠΗ ΕΡΕΥΝΩΝ με 1 ενταγμένη πράξη στον ΑΠ με επιλέξιμη ΔΔ 749.766,5€, (που αντιστοιχεί σε 6,25% του π/υ του ΑΠ). ΔΙΕΥΘΥΝΣΗ ΠΡΟΜΗΘΕΙΩΝ ΚΑΙ ΔΙΑΧΕΙΡΙΣΗΣ ΥΛΙΚΟΥ ΥΠΠΕΘ με 1 ενταγμένη πράξη στον ΑΠ με επιλέξιμη ΔΔ 176.193,43€, (που αντιστοιχεί σε 1,47% του π/υ του ΑΠ). ΕΙΔΙΚΟΣ ΛΟΓΑΡΙΑΣΜΟΣ ΚΟΝΔΥΛΙΩΝ ΕΡΕΥΝΑΣ ΑΚΑΔΗΜΙΑΣ ΑΘΗΝΩΝ με 1 ενταγμένη πράξη στον ΑΠ με επιλέξιμη ΔΔ 280.000,00€, (που αντιστοιχεί σε 2,33% του π/υ του ΑΠ). ΕΙΔΙΚΟΣ ΛΟΓΑΡΙΑΣΜΟΣ ΚΟΝΔΥΛΙΩΝ ΕΡΕΥΝΑΣ ΠΑΝΕΠΙΣΤΗΜΙΟΥ ΑΘΗΝΩΝ με 1 ενταγμένη πράξη στον ΑΠ με επιλέξιμη ΔΔ 600.000,00€, (που αντιστοιχεί σε 5% του π/υ του ΑΠ). 	

ΤΠΑ ΥΠΑΙΘΑ	ΥΠΟΠΡΟΓΡΑΜΜΑ ΤΟΜΕΩΝ ΠΑΙΔΕΙΑΣ ΚΑΙ ΘΡΗΣΚΕΥΜΑΤΩΝ (Π62)
Αναπτυξιακός Στόχος:	3. Κοινωνική Ανάπτυξη
	<ul style="list-style-type: none"> ΕΙΔΙΚΟΣ ΛΟΓΑΡΙΑΣΜΟΣ ΚΟΝΔΥΛΙΩΝ ΕΡΕΥΝΑΣ ΠΑΝΕΠΙΣΤΗΜΙΟΥ ΠΑΤΡΩΝ με 1 ενταγμένη πράξη στον ΑΠ με επιλέξιμη ΔΔ 131.320,00€, (που αντιστοιχεί σε 1,09% του π/υ του ΑΠ). ΙΔΡΥΜΑ ΙΑΤΡΟΒΙΟΛΟΓΙΚΩΝ ΕΡΕΥΝΩΝ ΑΚΑΔΗΜΙΑΣ ΑΘΗΝΩΝ με 2 ενταγμένες πράξεις στον ΑΠ με επιλέξιμη ΔΔ 5.250.000,00€, (που αντιστοιχεί σε 43,75% του π/υ του ΑΠ).
Παρατηρήσεις:	<p>Παρατηρείται μικρό αδιάθετο υπόλοιπο στον π/υ του ΑΠ για νέες προσκλήσεις και δεν έχει δοθεί αντίστοιχη εντολή από την ηγεσία για αξιοποίηση. Ενδεχομένως, μέρος του ποσού αυτού να μεταφερθεί σε άλλο ΑΠ για άλλες παρεμβάσεις.</p> <p>Επισημαίνεται ότι, η πράξη με MIS 5149304 και τίτλο «Τέχνη μια σιωπηλή επανάσταση η Τέχνη ως δυναμικό εργαλείο κοινωνικού μετασχηματισμού και αλλαγής για την αντιμετώπιση των φαινομένων ανισότητας στερεοτύπων ρατσισμού και εκδηλώσεων βίας και κακοποίησης», συνολικής δημόσιας δαπάνης ύψους 197.700,00€ και επιλέξιμης δαπάνης ύψους 176.193,43€ δεν έχει μέχρι σήμερα μεταφερθεί στο νέο Υπουργείο Κοινωνικής Συνοχής και Οικογένειας βάσει του π.δ. 77/2023). Δεδομένου ότι για την πράξη υπάρχουν εκκρεμείς υποχρεώσεις για πληρωμή ύψους 101.482,04€ θα πρέπει άμεσα να ολοκληρωθεί η μεταφορά της πράξης. Σημειώνεται ότι από 01-01-2024 η υπηρεσία μας δεν είναι αρμόδια και ως εκ τούτου δεν εκτελούνται ούτε πληρωμές ούτε και παρεμβάσεις στο ΠΣ ΕΠΑ (ΤΔΠ, ΤΔΥ, κλπ).</p>
Συμπεράσματα:	Λαμβανομένων υπόψη των ανωτέρω αναφορών, η πρόσδος θεωρείται ικανοποιητική, και η επάρκεια πόρων για την τρέχουσα περίοδο θεωρείται ικανοποιητική. Εκτιμάται ότι μέρος του προϋπολογισμού του ΑΠ θα διατεθεί προς χρήση σε άλλους ΑΠ κατόπιν σχετικής ανακατανομής.

ΤΠΑ ΥΠΑΙΘΑ	ΥΠΟΠΡΟΓΡΑΜΜΑ ΤΟΜΕΩΝ ΠΑΙΔΕΙΑΣ ΚΑΙ ΘΡΗΣΚΕΥΜΑΤΩΝ (Π62)
Αναπτυξιακός Στόχος:	3. Κοινωνική Ανάπτυξη
Ειδικός στόχος ΤΠΑ:	Παιδεία Κοινωνική συνοχή
Άξονας Προτεραιότητας:	3.8 Ανάπτυξη και εκσυγχρονισμός υποδομών όλων των βαθμίδων εκπαίδευσης (μετάβαση σε αποκεντρωμένο σύστημα μεγαλύτερων και λιγότερων μονάδων, ενίσχυση ψηφιακών και λοιπών υποδομών, επιμόρφωση εκπαιδευτικών κλπ)
Κατηγορίες δράσεων/πράξεων:	<p>Περιλαμβάνονται δράσεις/έργα που αφορούν:</p> <ul style="list-style-type: none"> Ανάπτυξη, αναβάθμιση και εκσυγχρονισμός υποδομών όλων των βαθμίδων εκπαίδευσης και των δομών της ΔΒΜ και Κατάρτισης, συμπεριλαμβανομένων των δομών μαθητικής και φοιτητικής μέριμνας καθώς και των πάσης φύσεως δομών και υποδομών αρμοδιότητας του Υπουργείου, τόσο σε κτηριακές εγκαταστάσεις όσο και σε υλικοτεχνική υποδομή, συμβατικό-εκπαιδευτικό/εποπτικό-επιστημονικό/ερευνητικό εξοπλισμό κλπ καθώς και νέες κτηριακές υποδομές και αγορές ακίνητων, συμπεριλαμβανομένων και των συντηρήσεων-επισκευών-διαμορφώσεων μετρά των απαιτούμενων μελετών ανάπτυξη, εγκατάσταση, αναβάθμιση συγχρόνων συστημάτων επιτήρησης και ασφαλείας για την ενίσχυση της προστασίας των ΑΕΙ της χώρας ψηφιακός μετασχηματισμός στην εκπαίδευση και εν γένει αντίστοιχη υποστήριξη υποστήριξη του ψηφιακού σχολείου παρεμβάσεις για το νέο σχολείο ανάπτυξη/επέκταση ψηφιακών εργαλείων και πληροφοριακών συστημάτων για τις ανάγκες του Υπουργείου

ΤΠΑ ΥΠΑΙΘΑ	ΥΠΟΠΡΟΓΡΑΜΜΑ ΤΟΜΕΩΝ ΠΑΙΔΕΙΑΣ ΚΑΙ ΘΡΗΣΚΕΥΜΑΤΩΝ (Π62)	
Αναπτυξιακός Στόχος:	3. Κοινωνική Ανάπτυξη	
	<ul style="list-style-type: none"> στήριξη και επέκταση πρόσβασης σε ακαδημαϊκές πηγές και βάσεις δεδομένων στήριξη και επέκταση των ηλεκτρονικών συγγραμμάτων στην ανώτατη εκπαίδευση ανάπτυξη υποδομών κατάθεσης ερευνητικών δεδομένων-αποθετήρια 	
Προσκλήσεις:	Έχουν εκδοθεί 50 <u>προσκλήσεις</u> π/υ 695.698.381,78€, ποσό που αντιστοιχεί σε 97,08% επί του π/υ του ΑΠ. Μία εκ των ανωτέρω αναφερόμενων προσκλήσεων (ΑΑ 5147) ύψους 400.656.666,62€, αφορά στα μεταφερόμενα έργα από το Εθνικό ΠΔΕ στο ΕΠΑ. Επίσης μια εκ των ανωτέρω αναφερομένων προσκλήσεων (ΑΑ 6272) με μηδενική επιλέξιμη δαπάνη αφορά στην δυνατότητα ένταξης πράξεων για έργα ωρίμανσης/προετοιμασίας του ΥΠΑΙΘΑ για μεταφορά στο ΕΣΠΑ.	Η ενεργοποίηση του ΑΠ θεωρείται ικανοποιητική. Σημείωση: χαμηλό, για ενεργοποίηση κάτω του 30%, μέτρια μέχρι 60%, ικανοποιητική από 60% και πάνω.
Ενταγμένες πράξεις:	Έχουν <u>ενταχθεί</u> 558 πράξεις (οι 412 αφορούν συνεχιζόμενα έργα ΠΔΕ), Συνολικής ΔΔ 810.254.053,89€ και Επιλέξιμης ΔΔ ύψους 584.898.544,74€, ποσό που αντιστοιχεί σε 97,08% επί του π/υ των προσκλήσεων του ΑΠ που έχουν εκδοθεί. Το ποσό 385.572.958,32€ αφορά στην Επιλέξιμη ΔΔ των μεταφερόμενων έργων από το Εθνικό ΠΔΕ στο ΤΠΑ.	Το ποσοστό των εντάξεων στον ΑΠ θεωρείται υψηλό. Σημείωση: χαμηλό, για ποσοστό κάτω του 50%, μέτριο μέχρι 80%, υψηλό από 80% και πάνω.
Νομικές δεσμεύσεις:	Οι νομικές δεσμεύσεις των ενταγμένων πράξεων στον ΑΠ ανέρχονται σε 563.000.136,01€ Συνολικής ΔΔ, ποσό που αντιστοιχεί σε 69,48% της Συνολικής ΔΔ των πράξεων του ΑΠ.	Ο βαθμός συμβασιοποίησης του ΑΠ θεωρείται μέτριος. Σημείωση: χαμηλός, για ποσοστό κάτω του 50%, μέτριος μέχρι 80%, υψηλός από 80% και πάνω.
Πληρωμές:	Οι επιλέξιμες δαπάνες που έχουν πληρωθεί ανέρχονται σε 252.286.544,90€, που αντιστοιχούν στο 74,65% της Επιλέξιμης ΔΔ των ΝοΔε του ΑΠ.	Ο ρυθμός υλοποίησης, θεωρείται ικανοποιητικός. Σημείωση: χαμηλός, για ποσοστό κάτω του 20%, μέτριος μέχρι 40%, ικανοποιητικός από 40% και πάνω.
Δείκτες εκροών:	<ul style="list-style-type: none"> 04901 Αριθμός Ιδρυμάτων τριτοβάθμιας εκπαίδευσης που ενισχύονται 06002 Αριθμός ερευνητικών υποδομών που ενισχύονται 11507 Ψηφιακό Εκπαιδευτικό Υλικό 11508 Αριθμός συστημάτων για την υποστήριξη του ψηφιακού σχολείου 12109 Αριθμός πληροφοριακών συστημάτων 12201 Μελέτες εμπειρογνομosύνες έρευνες αξιολογήσεις 32514 Κτιριακές υποδομές του δημοσίου τομέα που ανεγείρονται ή αγοράζονται 32516 Κτιριακές υποδομές του δημοσίου τομέα που ανακατασκευάζονται επισκευάζονται ή συντηρούνται 90101 Τεχνολογικός Εξοπλισμός HARDWARE 90103 Έπιπλα και λοιπός πάγιος εξοπλισμός 	Οι δείκτες που έχουν επιλεγεί θεωρούνται κατάλληλοι μέχρι ενός βαθμού για τον ΑΠ, αν και κατά την κρίση της υπηρεσίας μας θα πρέπει να υπάρξουν σημαντικές παρεμβάσεις με νέους καταλληλότερους. Τα δελτία ταυτότητας δεικτών έχουν σχεδιαστεί κατά κύριο λόγο για πράξεις του ΕΣΠΑ όπου αν και ο τίτλος μπορεί να δείχνει σε πρώτη προσέγγιση ότι είναι κατάλληλος, αρκετές φορές διαπιστώνεται ότι το περιγράμμα του έχει άλλη αντιμετώπιση.

ΤΠΑ ΥΠΑΙΘΑ	ΥΠΟΠΡΟΓΡΑΜΜΑ ΤΟΜΕΩΝ ΠΑΙΔΕΙΑΣ ΚΑΙ ΘΡΗΣΚΕΥΜΑΤΩΝ (Π62)	
Αναπτυξιακός Στόχος:	3. Κοινωνική Ανάπτυξη	
	<ul style="list-style-type: none"> • CO22 Αριθμός έργων που αφορούν δημόσιες διοικήσεις ή δημόσιες υπηρεσίες σε εθνικό περιφερειακό ή τοπικό επίπεδο • ΕΡΑ001 Έκταση γης που αγοράζεται απαλλοτριώνεται • Ο0301 Πλήθος ΤΠΕ εφαρμογών που αναπτύσσονται • SO029 Φορείς και οργανισμοί του Δημοσίου και ευρύτερου Δημοσίου τομέα που ενισχύονται • T4627 Αριθμός έργων δημιουργίας ή αναβάθμισης συστημάτων ΤΠΕ για την υποστήριξη οριζόντιων λειτουργιών των δημόσιων φορέων 	
Δικαιούχοι:	<ul style="list-style-type: none"> • ΑΚΑΔΗΜΙΑ ΑΘΗΝΩΝ με 3 ενταγμένες πράξεις στον ΑΠ με επιλέξιμη ΔΔ 327.622,00€, (που αντιστοιχεί σε 0,05% του π/υ του ΑΠ). • ΑΝΑΠΛΑΣΗ ΔΗΜΟΣΙΩΝ ΧΩΡΩΝ ΑΕ με 1 ενταγμένη πράξη στον ΑΠ με επιλέξιμη ΔΔ 13.581.850,00€, (που αντιστοιχεί σε 1,9% του π/υ του ΑΠ). • ΑΝΩΤΑΤΗ ΣΧΟΛΗ ΚΑΛΩΝ ΤΕΧΝΩΝ με 16 ενταγμένες πράξεις στον ΑΠ με επιλέξιμη ΔΔ 2.600.329,03€, (που αντιστοιχεί σε 0,36% του π/υ του ΑΠ). • ΑΡΙΣΤΟΤΕΛΕΙΟ ΠΑΝΕΠΙΣΤΗΜΙΟ ΘΕΣΣΑΛΟΝΙΚΗΣ με 24 ενταγμένες πράξεις στον ΑΠ με επιλέξιμη ΔΔ 72.020.047,74€, (που αντιστοιχεί σε 10,05% του π/υ του ΑΠ). • ΓΕΝΙΚΗ ΔΙΕΥΘΥΝΣΗ ΣΠΟΥΔΩΝ ΠΡΩΤΟΒΑΘΜΙΑΣ ΚΑΙ ΔΕΥΤΕΡΟΒΑΘΜΙΑΣ ΕΚΠΑΙΔΕΥΣΗΣ με 1 ενταγμένη πράξη στον ΑΠ με επιλέξιμη ΔΔ 3.567.306,91€, (που αντιστοιχεί σε 0,5% του π/υ του ΑΠ). • ΓΕΩΠΟΝΙΚΟ ΠΑΝΕΠΙΣΤΗΜΙΟ ΑΘΗΝΩΝ με 34 ενταγμένες πράξεις στον ΑΠ με επιλέξιμη ΔΔ 11.580.892,74€, (που αντιστοιχεί σε 1,62% του π/υ του ΑΠ). • ΔΗΜΟΚΡΙΤΕΙΟ ΠΑΝΕΠΙΣΤΗΜΙΟ ΘΡΑΚΗΣ με 22 ενταγμένες πράξεις στον ΑΠ με επιλέξιμη ΔΔ 19.322.771,14€, (που αντιστοιχεί σε 2,7% του π/υ του ΑΠ). • ΔΗΜΟΣ ΑΓΙΑΣ ΠΑΡΑΣΚΕΥΗΣ ΝΟΜΟΥ ΑΤΤΙΚΗΣ με 1 ενταγμένη πράξη στον ΑΠ με επιλέξιμη ΔΔ 4.430,20€, (που αντιστοιχεί σε 0% του π/υ του ΑΠ). • ΔΗΜΟΣ ΑΘΗΝΑΙΩΝ με 6 ενταγμένες πράξεις στον ΑΠ με επιλέξιμη ΔΔ 5.233.442,41€, (που αντιστοιχεί σε 0,73% του π/υ του ΑΠ). • ΔΗΜΟΣ ΑΜΠΕΛΟΚΗΠΩΝ ΜΕΝΕΜΕΝΗΣ με 1 ενταγμένη πράξη στον ΑΠ με επιλέξιμη ΔΔ 193.811,11€, (που αντιστοιχεί σε 0,03% του π/υ του ΑΠ). • ΔΗΜΟΣ ΑΧΑΡΝΩΝ με 1 ενταγμένη πράξη στον ΑΠ με επιλέξιμη ΔΔ 43.400,00€, (που αντιστοιχεί σε 0,01% του π/υ του ΑΠ). • ΔΗΜΟΣ ΔΙΡΦΥΩΝ ΜΕΣΣΑΠΙΩΝ με 1 ενταγμένη πράξη στον ΑΠ με επιλέξιμη ΔΔ 191.118,72€, (που αντιστοιχεί σε 0,03% του π/υ του ΑΠ). • ΔΗΜΟΣ ΔΥΤΙΚΗΣ ΑΧΑΪΑΣ με 1 ενταγμένη πράξη στον ΑΠ με επιλέξιμη ΔΔ 89.280€, (που αντιστοιχεί σε 0,01% του π/υ του ΑΠ). • ΔΗΜΟΣ ΕΛΛΗΝΙΚΟΥ ΑΡΓΥΡΟΥΠΟΛΗΣ με 1 ενταγμένη πράξη στον ΑΠ με επιλέξιμη ΔΔ 104.507,20€, (που αντιστοιχεί σε 0,01% του π/υ του ΑΠ). • ΔΗΜΟΣ ΖΩΓΡΑΦΟΥ ΝΟΜΟΥ ΑΤΤΙΚΗΣ με 1 ενταγμένη πράξη στον ΑΠ με επιλέξιμη ΔΔ 262.508,00€, (που αντιστοιχεί σε 0,04% του π/υ του ΑΠ). • ΔΗΜΟΣ ΘΕΣΣΑΛΟΝΙΚΗΣ με 1 ενταγμένη πράξη στον ΑΠ με επιλέξιμη ΔΔ 999.064,35€, (που αντιστοιχεί σε 0,14% του π/υ του ΑΠ). • ΔΗΜΟΣ ΙΚΑΡΙΑΣ με 1 ενταγμένη πράξη στον ΑΠ με επιλέξιμη ΔΔ 150.000,00€, (που αντιστοιχεί σε 0,02% του π/υ του ΑΠ). • ΔΗΜΟΣ ΙΣΤΙΑΙΑΣ ΑΙΔΗΨΟΥ με 1 ενταγμένη πράξη στον ΑΠ με επιλέξιμη ΔΔ 104.725,44€, (που αντιστοιχεί σε 0,01% του π/υ του ΑΠ). 	

ΤΠΑ ΥΠΑΙΘΑ	ΥΠΟΠΡΟΓΡΑΜΜΑ ΤΟΜΕΩΝ ΠΑΙΔΕΙΑΣ ΚΑΙ ΘΡΗΣΚΕΥΜΑΤΩΝ (Π62)
Αναπτυξιακός Στόχος:	3. Κοινωνική Ανάπτυξη
	<ul style="list-style-type: none"> • ΔΗΜΟΣ ΙΩΑΝΝΙΝΩΝ με 1 ενταγμένη πράξη στον ΑΠ με επιλέξιμη ΔΔ 35.985,25€, (που αντιστοιχεί σε 0,01% του π/υ του ΑΠ). • ΔΗΜΟΣ ΚΑΙΣΑΡΙΑΝΗΣ ΝΟΜΟΥ ΑΤΤΙΚΗΣ με 1 ενταγμένη πράξη στον ΑΠ με επιλέξιμη ΔΔ 11.864,32€, (που αντιστοιχεί σε 0% του π/υ του ΑΠ). • ΔΗΜΟΣ ΚΑΛΑΜΑΡΙΑΣ με 1 ενταγμένη πράξη στον ΑΠ με επιλέξιμη ΔΔ 960.720,01€, (που αντιστοιχεί σε 0,13% του π/υ του ΑΠ). • ΔΗΜΟΣ ΚΑΛΛΙΘΕΑΣ ΝΟΜΟΥ ΑΤΤΙΚΗΣ με 1 ενταγμένη πράξη στον ΑΠ με επιλέξιμη ΔΔ 701.041,38€, (που αντιστοιχεί σε 0,1% του π/υ του ΑΠ). • ΔΗΜΟΣ ΚΑΡΥΣΤΟΥ με 1 ενταγμένη πράξη στον ΑΠ με επιλέξιμη ΔΔ 106.640,00€, (που αντιστοιχεί σε 0,01% του π/υ του ΑΠ). • ΔΗΜΟΣ ΚΕΝΤΡΙΚΗΣ ΚΕΡΚΥΡΑΣ ΚΑΙ ΔΙΑΠΟΝΤΙΩΝ ΝΗΣΩΝ με 2 ενταγμένες πράξεις στον ΑΠ με επιλέξιμη ΔΔ 594.369,06€, (που αντιστοιχεί σε 0,08% του π/υ του ΑΠ). • ΔΗΜΟΣ ΚΟΡΔΕΛΙΟΥ ΕΥΟΣΜΟΥ με 1 ενταγμένη πράξη στον ΑΠ με επιλέξιμη ΔΔ 806.527,58€, (που αντιστοιχεί σε 0,11% του π/υ του ΑΠ). • ΔΗΜΟΣ ΚΥΜΗΣ ΑΛΙΒΕΡΙΟΥ με 1 ενταγμένη πράξη στον ΑΠ με επιλέξιμη ΔΔ 213.280,00€, (που αντιστοιχεί σε 0,03% του π/υ του ΑΠ). • ΔΗΜΟΣ ΛΕΥΚΑΔΑΣ με 1 ενταγμένη πράξη στον ΑΠ με επιλέξιμη ΔΔ 3.448,47€, (που αντιστοιχεί σε 0% του π/υ του ΑΠ). • ΔΗΜΟΣ ΛΥΚΟΒΡΥΣΗΣ ΠΕΥΚΗΣ με 1 ενταγμένη πράξη στον ΑΠ με επιλέξιμη ΔΔ 77.710,80€, (που αντιστοιχεί σε 0,01% του π/υ του ΑΠ). • ΔΗΜΟΣ ΜΑΛΕΒΙΖΙΟΥ με 1 ενταγμένη πράξη στον ΑΠ με επιλέξιμη ΔΔ 74.400,00€, (που αντιστοιχεί σε 0,01% του π/υ του ΑΠ). • ΔΗΜΟΣ ΜΑΝΤΟΥΔΙΟΥ ΛΙΜΝΗΣ ΑΓΙΑΣ ΑΝΝΑΣ με 1 ενταγμένη πράξη στον ΑΠ με επιλέξιμη ΔΔ 373.240,00€, (που αντιστοιχεί σε 0,05% του π/υ του ΑΠ). • ΔΗΜΟΣ ΜΟΣΧΑΤΟΥ ΤΑΥΡΟΥ με 1 ενταγμένη πράξη στον ΑΠ με επιλέξιμη ΔΔ 352.319,98€, (που αντιστοιχεί σε 0,05% του π/υ του ΑΠ). • ΔΗΜΟΣ ΜΥΤΙΛΗΝΗΣ με 1 ενταγμένη πράξη στον ΑΠ με επιλέξιμη ΔΔ 181.285,00€, (που αντιστοιχεί σε 0,03% του π/υ του ΑΠ). • ΔΗΜΟΣ ΝΕΑΠΟΛΗΣ ΣΥΚΕΩΝ με 2 ενταγμένες πράξεις στον ΑΠ με επιλέξιμη ΔΔ 2.529.559,53€, (που αντιστοιχεί σε 0,35% του π/υ του ΑΠ). • ΔΗΜΟΣ ΝΕΑΣ ΣΜΥΡΝΗΣ με 1 ενταγμένη πράξη στον ΑΠ με επιλέξιμη ΔΔ 698.753,99€, (που αντιστοιχεί σε 0,1% του π/υ του ΑΠ). • ΔΗΜΟΣ ΞΑΝΘΗΣ με 1 ενταγμένη πράξη στον ΑΠ με επιλέξιμη ΔΔ 106.640,00€, (που αντιστοιχεί σε 0,01% του π/υ του ΑΠ). • ΔΗΜΟΣ ΠΑΛΑΙΟΥ ΦΑΛΗΡΟΥ ΝΟΜΟΥ ΑΤΤΙΚΗΣ με 2 ενταγμένες πράξεις στον ΑΠ με επιλέξιμη ΔΔ 233.942,74€, (που αντιστοιχεί σε 0,03% του π/υ του ΑΠ). • ΔΗΜΟΣ ΠΑΤΡΕΩΝ με 1 ενταγμένη πράξη στον ΑΠ με επιλέξιμη ΔΔ 53.320,00€, (που αντιστοιχεί σε 0,01% του π/υ του ΑΠ). • ΔΗΜΟΣ ΠΕΝΤΕΛΗΣ με 1 ενταγμένη πράξη στον ΑΠ με επιλέξιμη ΔΔ 119.027,60€, (που αντιστοιχεί σε 0,02% του π/υ του ΑΠ). • ΔΗΜΟΣ ΠΥΛΑΙΑΣ ΧΟΡΤΙΑΤΗ με 1 ενταγμένη πράξη στον ΑΠ με επιλέξιμη ΔΔ 476.851,71€, (που αντιστοιχεί σε 0,07% του π/υ του ΑΠ). • ΔΗΜΟΣ ΣΕΡΡΩΝ με 1 ενταγμένη πράξη στον ΑΠ με επιλέξιμη ΔΔ 203.360,00€, (που αντιστοιχεί σε 0,03% του π/υ του ΑΠ). • ΔΗΜΟΣ ΣΠΑΡΤΗΣ με 1 ενταγμένη πράξη στον ΑΠ με επιλέξιμη ΔΔ 15.624,00€, (που αντιστοιχεί σε 0% του π/υ του ΑΠ). • ΔΗΜΟΣ ΣΠΑΤΩΝ ΑΡΤΕΜΙΔΟΣ με 1 ενταγμένη πράξη στον ΑΠ με επιλέξιμη ΔΔ 110.413,07€, (που αντιστοιχεί σε 0,02% του π/υ του ΑΠ). • ΔΗΜΟΣ ΦΑΙΣΤΟΥ με 1 ενταγμένη πράξη στον ΑΠ με επιλέξιμη ΔΔ 106.640,00€, (που αντιστοιχεί σε 0,01% του π/υ του ΑΠ).

ΤΠΑ ΥΠΑΙΘΑ	ΥΠΟΠΡΟΓΡΑΜΜΑ ΤΟΜΕΩΝ ΠΑΙΔΕΙΑΣ ΚΑΙ ΘΡΗΣΚΕΥΜΑΤΩΝ (Π62)
Αναπτυξιακός Στόχος:	3. Κοινωνική Ανάπτυξη
	<ul style="list-style-type: none"> • ΔΙΕΘΝΕΣ ΠΑΝΕΠΙΣΤΗΜΙΟ ΤΗΣ ΕΛΛΑΔΟΣ ΔΙΠΑΕ με 11 ενταγμένη πράξη στον ΑΠ με επιλέξιμη ΔΔ 5.432.673,01€, (που αντιστοιχεί σε 0,76% του π/υ του ΑΠ). • ΔΙΕΥΘΥΝΣΗ ΗΛΕΚΤΡΟΝΙΚΗΣ ΔΙΑΚΥΒΕΡΝΗΣΗΣ ΚΑΙ ΑΠΛΟΥΣΤΕΥΣΗΣ ΔΙΑΔΙΚΑΣΙΩΝ ΥΠΠΕΘ με 1 ενταγμένη πράξη στον ΑΠ με επιλέξιμη ΔΔ 2.895.597,32€, (που αντιστοιχεί σε 0,4% του π/υ του ΑΠ). • ΔΙΕΥΘΥΝΣΗ ΠΡΟΜΗΘΕΙΩΝ ΚΑΙ ΔΙΑΧΕΙΡΙΣΗΣ ΥΛΙΚΟΥ ΥΠΠΕΘ με 4 ενταγμένες πράξεις στον ΑΠ με επιλέξιμη ΔΔ 3.158.468,21€, (που αντιστοιχεί σε 0,44% του π/υ του ΑΠ). • ΕΘΝΙΚΟ ΚΑΙ ΚΑΠΟΔΙΣΤΡΙΑΚΟ ΠΑΝΕΠΙΣΤΗΜΙΟ ΑΘΗΝΩΝ με 45 ενταγμένες πράξεις στον ΑΠ με επιλέξιμη ΔΔ 80.245.180,34€, (που αντιστοιχεί σε 11,2% του π/υ του ΑΠ). • ΕΘΝΙΚΟ ΜΕΤΣΟΒΙΟ ΠΟΛΥΤΕΧΝΕΙΟ με 14 ενταγμένες πράξεις στον ΑΠ με επιλέξιμη ΔΔ 9.393.014,82€, (που αντιστοιχεί σε 1,31% του π/υ του ΑΠ). • ΕΙΔΙΚΟΣ ΛΟΓΑΡΙΑΣΜΟΣ ΑΝΩΤΑΤΗΣ ΣΧΟΛΗΣ ΚΑΛΩΝ ΤΕΧΝΩΝ με 2 ενταγμένες πράξεις στον ΑΠ με επιλέξιμη ΔΔ 77.873,20€, (που αντιστοιχεί σε 0,01% του π/υ του ΑΠ). • ΕΙΔΙΚΟΣ ΛΟΓΑΡΙΑΣΜΟΣ ΓΕΩΠΟΝΙΚΟΥ ΠΑΝΕΠΙΣΤΗΜΙΟΥ ΑΘΗΝΩΝ με 1 ενταγμένη πράξη στον ΑΠ με επιλέξιμη ΔΔ 7.003,35€, (που αντιστοιχεί σε 0% του π/υ του ΑΠ). • ΕΙΔΙΚΟΣ ΛΟΓΑΡΙΑΣΜΟΣ ΔΙΕΘΝΟΥΣ ΠΑΝΕΠΙΣΤΗΜΙΟΥ ΕΛΛΑΔΟΣ με 1 ενταγμένη πράξη στον ΑΠ με επιλέξιμη ΔΔ 407,92€, (που αντιστοιχεί σε 0% του π/υ του ΑΠ). • ΕΙΔΙΚΟΣ ΛΟΓΑΡΙΑΣΜΟΣ ΚΟΝΔΥΛΙΩΝ ΕΡΕΥΝΩΝ ΟΙΚΟΝΟΜΙΚΟΥ ΠΑΝΕΠΙΣΤΗΜΙΟΥ ΑΘΗΝΩΝ με 1 ενταγμένη πράξη στον ΑΠ με επιλέξιμη ΔΔ 40.625,00€, (που αντιστοιχεί σε 0,01% του π/υ του ΑΠ). • ΕΙΔΙΚΟΣ ΛΟΓΑΡΙΑΣΜΟΣ ΚΟΝΔΥΛΙΩΝ ΕΡΕΥΝΩΝ ΠΑΝΕΠΙΣΤΗΜΙΟΥ ΔΥΤΙΚΗΣ ΜΑΚΕΔΟΝΙΑΣ με 1 ενταγμένη πράξη στον ΑΠ με επιλέξιμη ΔΔ 46.393,15€, (που αντιστοιχεί σε 0,01% του π/υ του ΑΠ). • ΕΙΔΙΚΟΣ ΛΟΓΑΡΙΑΣΜΟΣ ΚΟΝΔΥΛΙΩΝ ΕΡΕΥΝΑΣ ΑΡΙΣΤΟΤΕΛΕΙΟΥ ΠΑΝΕΠΙΣΤΗΜΙΟΥ ΘΕΣΣΑΛΟΝΙΚΗΣ με 1 ενταγμένη πράξη στον ΑΠ με επιλέξιμη ΔΔ 1.835,27€, (που αντιστοιχεί σε 0% του π/υ του ΑΠ). • ΕΙΔΙΚΟΣ ΛΟΓΑΡΙΑΣΜΟΣ ΚΟΝΔΥΛΙΩΝ ΕΡΕΥΝΑΣ ΕΘΝΙΚΟΥ ΜΕΤΣΟΒΙΟΥ ΠΟΛΥΤΕΧΝΕΙΟΥ με 2 ενταγμένες πράξεις στον ΑΠ με επιλέξιμη ΔΔ 9.436.750,00€, (που αντιστοιχεί σε 1,32% του π/υ του ΑΠ). • ΕΙΔΙΚΟΣ ΛΟΓΑΡΙΑΣΜΟΣ ΚΟΝΔΥΛΙΩΝ ΕΡΕΥΝΑΣ ΠΑΝΕΠΙΣΤΗΜΙΟΥ ΑΘΗΝΩΝ με 1 ενταγμένη πράξη στον ΑΠ με επιλέξιμη ΔΔ 47.115,76€, (που αντιστοιχεί σε 0,01% του π/υ του ΑΠ). • ΕΙΔΙΚΟΣ ΛΟΓΑΡΙΑΣΜΟΣ ΚΟΝΔΥΛΙΩΝ ΕΡΕΥΝΑΣ ΠΑΝΕΠΙΣΤΗΜΙΟΥ ΔΥΤΙΚΗΣ ΑΤΤΙΚΗΣ με 2 ενταγμένες πράξεις στον ΑΠ με επιλέξιμη ΔΔ 190.000,00€, (που αντιστοιχεί σε 0,03% του π/υ του ΑΠ). • ΕΙΔΙΚΟΣ ΛΟΓΑΡΙΑΣΜΟΣ ΚΟΝΔΥΛΙΩΝ ΕΡΕΥΝΑΣ ΠΑΝΕΠΙΣΤΗΜΙΟΥ ΠΑΤΡΩΝ με 1 ενταγμένη πράξη στον ΑΠ με επιλέξιμη ΔΔ 379.812,92€, (που αντιστοιχεί σε 0,05% του π/υ του ΑΠ). • ΕΙΔΙΚΟΣ ΛΟΓΑΡΙΑΣΜΟΣ ΚΟΝΔΥΛΙΩΝ ΕΡΕΥΝΑΣ ΧΑΡΟΚΟΠΕΙΟΥ ΠΑΝΕΠΙΣΤΗΜΙΟΥ με 1 ενταγμένη πράξη στον ΑΠ με επιλέξιμη ΔΔ 21.875,00€, (που αντιστοιχεί σε 0% του π/υ του ΑΠ). • ΕΙΔΙΚΟΣ ΛΟΓΑΡΙΑΣΜΟΣ ΠΑΝΕΠΙΣΤΗΜΙΟΥ ΠΕΙΡΑΙΑ με 1 ενταγμένη πράξη στον ΑΠ με επιλέξιμη ΔΔ 17.867,92€, (που αντιστοιχεί σε 0% του π/υ του ΑΠ). • ΕΛΛΗΝΙΚΟ ΑΝΟΙΚΤΟ ΠΑΝΕΠΙΣΤΗΜΙΟ με 10 ενταγμένες πράξεις στον ΑΠ με επιλέξιμη ΔΔ 29.647.196,44€, (που αντιστοιχεί σε 4,14% του π/υ του ΑΠ). • ΕΛΛΗΝΙΚΟ ΜΕΣΟΓΕΙΑΚΟ ΠΑΝΕΠΙΣΤΗΜΙΟ με 17 ενταγμένες πράξεις στον ΑΠ με επιλέξιμη ΔΔ 20.645.720,93€, (που αντιστοιχεί σε 2,88% του π/υ του ΑΠ). • ΕΠΙΤΕΛΙΚΗ ΔΟΜΗ ΕΣΠΑ ΥΠΟΥΡΓΕΙΟΥ ΠΑΙΔΕΙΑΣ ΘΡΗΣΚΕΥΜΑΤΩΝ ΑΘΛΗΤΙΣΜΟΥ με 1 ενταγμένη πράξη στον ΑΠ με επιλέξιμη ΔΔ 1.639.900,00€, (που αντιστοιχεί σε 0,23% του π/υ του ΑΠ). • ΙΔΡΥΜΑ ΝΕΟΛΑΙΑΣ ΚΑΙ ΔΙΑ ΒΙΟΥ ΜΑΘΗΣΗΣ με 20 ενταγμένες πράξεις στον ΑΠ με επιλέξιμη ΔΔ 4.190.042,81€, (που αντιστοιχεί σε 0,58% του π/υ του ΑΠ).

ΤΠΑ ΥΠΑΙΘΑ	ΥΠΟΠΡΟΓΡΑΜΜΑ ΤΟΜΕΩΝ ΠΑΙΔΕΙΑΣ ΚΑΙ ΘΡΗΣΚΕΥΜΑΤΩΝ (Π62)
Αναπτυξιακός Στόχος:	3. Κοινωνική Ανάπτυξη
	<ul style="list-style-type: none"> • ΙΝΣΤΙΤΟΥΤΟ ΤΕΧΝΟΛΟΓΙΑΣ ΥΠΟΛΟΓΙΣΤΩΝ ΕΚΔΟΣΕΩΝ ΔΙΟΦΑΝΤΟΣ ΙΤΥΕ με 4 ενταγμένες πράξεις στον ΑΠ με επιλέξιμη ΔΔ 12.290.277,58€, (που αντιστοιχεί σε 1,71% του π/υ του ΑΠ). • ΙΟΝΙΟ ΠΑΝΕΠΙΣΤΗΜΙΟ με 15 ενταγμένες πράξεις στον ΑΠ με επιλέξιμη ΔΔ 7.886.195,3€, (που αντιστοιχεί σε 1,1% του π/υ του ΑΠ). • ΚΕΝΤΡΟ ΕΛΛΗΝΙΚΗΣ ΓΛΩΣΣΑΣ με 2 ενταγμένες πράξεις στον ΑΠ με επιλέξιμη ΔΔ 61.262,00€, (που αντιστοιχεί σε 0,01% του π/υ του ΑΠ). • ΚΟΙΝΩΝΙΑ ΤΗΣ ΠΛΗΡΟΦΟΡΙΑΣ ΜΑΕ με 2 ενταγμένες πράξεις στον ΑΠ με επιλέξιμη ΔΔ 1.982.253,04€, (που αντιστοιχεί σε 0,28% του π/υ του ΑΠ). • ΚΤΙΡΙΑΚΕΣ ΥΠΟΔΟΜΕΣ ΑΕ με 12 ενταγμένες πράξεις στον ΑΠ με επιλέξιμη ΔΔ 2.330.108,71€, (που αντιστοιχεί σε 0,33% του π/υ του ΑΠ). • ΟΙΚΟΝΟΜΙΚΟ ΠΑΝΕΠΙΣΤΗΜΙΟ ΑΘΗΝΩΝ με 7 ενταγμένες πράξεις στον ΑΠ με επιλέξιμη ΔΔ 45.971.411,24€, (που αντιστοιχεί σε 6,41% του π/υ του ΑΠ). • ΟΡΓΑΝΙΣΜΟΣ ΑΝΑΠΤΥΞΗΣ ΚΡΗΤΗΣ ΑΕ ΟΑΚ ΑΕ με 1 ενταγμένη πράξη στον ΑΠ με επιλέξιμη ΔΔ 3.405.472,12€, (που αντιστοιχεί σε 0,48% του π/υ του ΑΠ). • ΠΑΝΕΠΙΣΤΗΜΙΟ ΑΙΓΑΙΟΥ με 37 ενταγμένες πράξεις στον ΑΠ με επιλέξιμη ΔΔ 15.540.799,97€, (που αντιστοιχεί σε 2,17% του π/υ του ΑΠ). • ΠΑΝΕΠΙΣΤΗΜΙΟ ΔΥΤΙΚΗΣ ΑΤΤΙΚΗΣ με 18 ενταγμένες πράξεις στον ΑΠ με επιλέξιμη ΔΔ 50.240.821,66€, (που αντιστοιχεί σε 7,01% του π/υ του ΑΠ). • ΠΑΝΕΠΙΣΤΗΜΙΟ ΔΥΤΙΚΗΣ ΜΑΚΕΔΟΝΙΑΣ με 11 ενταγμένη πράξη στον ΑΠ με επιλέξιμη ΔΔ 86.16.085,11€, (που αντιστοιχεί σε 1,2% του π/υ του ΑΠ). • ΠΑΝΕΠΙΣΤΗΜΙΟ ΘΕΣΣΑΛΙΑΣ με 8 ενταγμένες πράξεις στον ΑΠ με επιλέξιμη ΔΔ 4.892.004,97€, (που αντιστοιχεί σε 0,68% του π/υ του ΑΠ). • ΠΑΝΕΠΙΣΤΗΜΙΟ ΙΩΑΝΝΙΝΩΝ με 13 ενταγμένες πράξεις στον ΑΠ με επιλέξιμη ΔΔ 15.843.123,10€, (που αντιστοιχεί σε 2,21% του π/υ του ΑΠ). • ΠΑΝΕΠΙΣΤΗΜΙΟ ΚΡΗΤΗΣ με 26 ενταγμένες πράξεις στον ΑΠ με επιλέξιμη ΔΔ 29.211.959,52€, (που αντιστοιχεί σε 4,08% του π/υ του ΑΠ). • ΠΑΝΕΠΙΣΤΗΜΙΟ ΜΑΚΕΔΟΝΙΑΣ με 10 ενταγμένες πράξεις στον ΑΠ με επιλέξιμη ΔΔ 15.035.132,48€, (που αντιστοιχεί σε 2,1% του π/υ του ΑΠ). • ΠΑΝΕΠΙΣΤΗΜΙΟ ΠΑΤΡΑΣ με 25 ενταγμένες πράξεις στον ΑΠ με επιλέξιμη ΔΔ 19.490.495,26€, (που αντιστοιχεί σε 2,72% του π/υ του ΑΠ). • ΠΑΝΕΠΙΣΤΗΜΙΟ ΠΕΙΡΑΙΩΣ με 23 ενταγμένες πράξεις στον ΑΠ με επιλέξιμη ΔΔ 10.582.531,58€, (που αντιστοιχεί σε 1,48% του π/υ του ΑΠ). • ΠΑΝΕΠΙΣΤΗΜΙΟ ΠΕΛΟΠΟΝΝΗΣΟΥ με 10 ενταγμένες πράξεις στον ΑΠ με επιλέξιμη ΔΔ 6.580.735,50€, (που αντιστοιχεί σε 0,92% του π/υ του ΑΠ). • ΠΑΝΕΠΙΣΤΗΜΙΟ ΠΕΛΟΠΟΝΝΗΣΟΥ ΕΙΔΙΚΟΣ ΛΟΓΑΡΙΑΣΜΟΣ ΚΟΝΔΥΛΙΩΝ ΕΠΙΣΤΗΜΟΝΙΚΗΣ ΕΡΕΥΝΑΣ με 2 ενταγμένες πράξεις στον ΑΠ με επιλέξιμη ΔΔ 0€, (που αντιστοιχεί σε 0% του π/υ του ΑΠ). • ΠΑΝΤΕΙΟ ΠΑΝΕΠΙΣΤΗΜΙΟ με 8 ενταγμένες πράξεις στον ΑΠ με επιλέξιμη ΔΔ 1.333.200,56€, (που αντιστοιχεί σε 0,19% του π/υ του ΑΠ). • ΠΟΛΥΤΕΧΝΕΙΟ ΚΡΗΤΗΣ με 18 ενταγμένες πράξεις στον ΑΠ με επιλέξιμη ΔΔ 12.165.987,75€, (που αντιστοιχεί σε 1,7% του π/υ του ΑΠ). • ΣΙΒΙΤΑΝΙΔΕΙΟΣ ΔΗΜΟΣΙΑ ΣΧΟΛΗ ΤΕΧΝΩΝ ΕΠΑΓΓΕΛΜΑΤΩΝ με 2 ενταγμένες πράξεις στον ΑΠ με επιλέξιμη ΔΔ 734.621,93€, (που αντιστοιχεί σε 0,1% του π/υ του ΑΠ). • ΥΠΟΥΡΓΕΙΟ ΠΑΙΔΕΙΑΣ ΘΡΗΣΚΕΥΜΑΤΩΝ ΑΘΛΗΤΙΣΜΟΥ-ΔΙΕΥΘΥΝΣΗ ΤΕΧΝΙΚΩΝ ΥΠΗΡΕΣΙΩΝ με 9 ενταγμένες πράξεις στον ΑΠ με επιλέξιμη ΔΔ 5.845.669,22€, (που αντιστοιχεί σε 0,82% του π/υ του ΑΠ). • ΧΑΡΟΚΟΠΕΙΟ ΠΑΝΕΠΙΣΤΗΜΙΟ με 12 ενταγμένες πράξεις στον ΑΠ με επιλέξιμη ΔΔ 7.818.971,29€, (που αντιστοιχεί σε 1,09% του π/υ του ΑΠ).

ΤΠΑ ΥΠΑΙΘΑ	ΥΠΟΠΡΟΓΡΑΜΜΑ ΤΟΜΕΩΝ ΠΑΙΔΕΙΑΣ ΚΑΙ ΘΡΗΣΚΕΥΜΑΤΩΝ (Π62)
Αναπτυξιακός Στόχος:	3. Κοινωνική Ανάπτυξη
Παρατηρήσεις:	<p>Παρατηρείται εξαιρετικά μικρό αδιάθετο υπόλοιπο στον π/υ του ΑΠ για νέες προσκλήσεις. Αποτελεί το βασικότερο ΑΠ του ΤΠΑ και χρηματοδοτεί πληθώρα παρεμβάσεων για εποπτευόμενους και μη φορείς που συνδέονται με θέματα πολιτικής του Υπουργείου. Απαιτείται ενίσχυσή του, λαμβανομένων υπόψη των αιτημάτων των δυνητικών δικαιούχων. Υπήρξε καθυστέρηση ενεργοποίησης του ΑΠ, δεδομένου ότι απαιτήθηκε χρόνος τακτοποίησης των πράξεων που μεταφέρθηκαν στο ΤΠΑ από το ΠΔΕ. Η συμβασιοποίηση πράξεων σημαντικού προϋπολογισμού, όπως για παράδειγμα των αγορών ακινήτων των ΑΕΙ, απαιτεί σημαντικό χρόνο ωρίμανσης και μετά την ένταξη των πράξεων, γεγονός που επηρεάζει τις πράξεις, σε συνδυασμό με την εν γένει αστάθεια στο χώρο της αγοράς ακινήτων καθώς και της ιδιαιτερότητας των χρήσεων που αφορούν (χώροι εκπαίδευσης). Το ισχύον θεσμικό πλαίσιο, δεν διευκολύνει την αποτελεσματική υλοποίηση των πράξεων αυτών. Σημαντικά ποσά δεσμεύονται επίσης και για παρεμβάσεις που αφορούν σε συντηρήσεις υποδομών, απαραίτητων για την απρόσκοπτη λειτουργία των φορέων και οι οποίες για πολλά χρόνια βαρύνουν το ΠΔΕ χωρίς να υπάρχει δυνατότητα μεταφοράς τους στο τακτικό προϋπολογισμό, περιορίζοντας τη δυνατότητα αναπτυξιακών επενδύσεων. Ζητήματα επίσης παρατηρούνται και σε πράξεις που υλοποιούνται με ίδια μέσα όπου στο ΣΔΕ του ΕΠΑ δεν έχει ακόμη ωριμάσει το πλαίσιο.</p> <p>Μία εκ των πράξεων με MIS 5198008 με τίτλο «ΑΓΟΡΑ ΑΚΙΝΗΤΟΥ ΓΙΑ ΤΗΝ ΚΑΛΥΨΗ ΕΚΠΑΙΔΕΥΤΙΚΩΝ ΚΑΙ ΕΡΕΥΝΗΤΙΚΩΝ ΑΝΑΓΚΩΝ ΤΟΥ ΟΙΚΟΝΟΜΙΚΟΥ ΠΑΝΕΠΙΣΤΗΜΙΟΥ ΑΘΗΝΩΝ» π/υ ύψους 30.100.000,00€ χαρακτηρίζεται σύμφωνα με τις διατάξεις, ως «έργο μεγάλου προϋπολογισμού» και το οποίο λόγω της φύσεώς του (αγορά ακινήτου) δεν φαίνεται να έχει την αναμενόμενη εξέλιξη και ενδεχομένως να μην μπορέσει να υλοποιηθεί σύμφωνα με τον προγραμματισμό.</p> <p>Η πράξη με MIS 5190849 με τίτλο «Μητρώο Διδακτικών Βιβλίων» ΣΔΔ 30.347.480,00€ και 0,00 ΕΔΔ είχε ενταχθεί προκειμένου να ωριμάσει και πλέον έχει απενταχθεί λόγω μεταφοράς της στο ΕΣΠΑ 2021-2027.</p>
Συμπεράσματα:	<p>Λαμβανομένων υπόψη των ανωτέρω αναφορών, η πρόοδος θεωρείται ικανοποιητική, και η επάρκεια πόρων για την τρέχουσα περίοδο θεωρείται μη ικανοποιητική για να καλύψει τις αυξημένες ανάγκες. Εκτιμάται ότι ο προϋπολογισμός του ΑΠ θα αυξηθεί μέσω πόρων από άλλους ΑΠ κατόπιν σχετικής ανακατανομής, κάτι όμως που σε καμία περίπτωση δεν μπορεί να απαντήσει στις αυξημένες ανάγκες.</p> <p>Τα μεγέθη του προϋπολογισμού του ΤΠΑ στην τρέχουσα περίοδο, δεν είναι ικανά να ανταπεξέλθουν στις συνολικές απαιτήσεις του χώρου της παιδείας και θα πρέπει να ληφθεί υπόψη για το σχεδιασμό των επόμενων προγραμματικών περιόδων.</p> <p>Στον ΑΠ αυτό σημαντικά ποσά αφορούν σε συντηρήσεις κυρίως των ΑΕΙ, αναγκαίες για την εύρυθμη λειτουργία τους, που παρά τις συζητήσεις και τις προσπάθειες που έχουν γίνει από το φορέα μας με το ΓΛΚ δεν έχει καταστεί δυνατό να μεταφερθούν στο τακτικό προϋπολογισμό.</p>
ΤΠΑ ΥΠΑΙΘΑ	ΥΠΟΠΡΟΓΡΑΜΜΑ ΤΟΜΕΩΝ ΠΑΙΔΕΙΑΣ ΚΑΙ ΘΡΗΣΚΕΥΜΑΤΩΝ (Π62)
Αναπτυξιακός Στόχος:	5. Εξωστρέφεια
Ειδικός στόχος ΤΠΑ:	Πολιτισμός

ΤΠΑ ΥΠΑΙΘΑ	ΥΠΟΠΡΟΓΡΑΜΜΑ ΤΟΜΕΩΝ ΠΑΙΔΕΙΑΣ ΚΑΙ ΘΡΗΣΚΕΥΜΑΤΩΝ (Π62)	
Αναπτυξιακός Στόχος:	5. Εξωστρέφεια	
Άξονας Προτεραιότητας:	5.6 Υποδομές και δράσεις σύγχρονου πολιτισμού	
Κατηγορίες δράσεων/πράξεων:	Περιλαμβάνονται δράσεις/έργα που αφορούν: <ul style="list-style-type: none"> σε παρεμβάσεις για τις Δημόσιες Βιβλιοθήκες (ΝΠΔΔ) και τα Γενικά Αρχεία του Κράτους 	
Προσκλήσεις:	Έχουν εκδοθεί 2 <u>προσκλήσεις</u> π/υ 14.979.539,52€, ποσό που αντιστοιχεί σε 52,01% επί του π/υ του ΑΠ. Μία εκ των ανωτέρω αναφερόμενων προσκλήσεων (ΑΑ 5146) ύψους 10.579.539,52€, αφορά στα μεταφερόμενα έργα από το Εθνικό ΠΔΕ στο ΕΠΑ.	Η ενεργοποίηση του ΑΠ θεωρείται μέτρια. Σημείωση: χαμηλή, για ενεργοποίηση κάτω του 30%, μέτρια μέχρι 60%, ικανοποιητική από 60% και πάνω.
Ενταγμένες πράξεις:	Έχουν <u>ενταχθεί</u> 49 πράξεις (οι 46 αφορούν συνεχιζόμενα έργα ΠΔΕ), Συνολικής ΔΔ 13.903.946,88€ και Επιλέξιμης ΔΔ ύψους 9.119.671,10€, ποσό που αντιστοιχεί σε 60,88% επί του π/υ των προσκλήσεων του ΑΠ που έχουν εκδοθεί. Το ποσό 8.115.898,40€ αφορά στην Επιλέξιμη ΔΔ των μεταφερόμενων έργων από το Εθνικό ΠΔΕ στο ΤΠΑ.	Το ποσοστό των εντάξεων στον ΑΠ θεωρείται μέτριο. Σημείωση: χαμηλό, για ποσοστό κάτω του 50%, μέτριο μέχρι 80%, υψηλό από 80% και πάνω.
Νομικές δεσμεύσεις:	Οι νομικές δεσμεύσεις των ενταγμένων πράξεων στον ΑΠ ανέρχονται σε 6.983.305,81€ Συνολικής ΔΔ, ποσό που αντιστοιχεί σε 84,63% της Συνολικής ΔΔ των πράξεων του ΑΠ.	Ο βαθμός συμβασιοποίησης του ΑΠ θεωρείται υψηλός. Σημείωση: χαμηλός, για ποσοστό κάτω του 50%, μέτριος μέχρι 80%, υψηλός από 80% και πάνω.
Πληρωμές:	Οι επιλέξιμες δαπάνες που έχουν πληρωθεί ανέρχονται σε 5.120.680,37€, που αντιστοιχούν στο 73,33% της Επιλέξιμης ΔΔ των ΝοΔε του ΑΠ.	Ο ρυθμός ολοποίησης, θεωρείται ικανοποιητικός. Σημείωση: χαμηλός, για ποσοστό κάτω του 20%, μέτριος μέχρι 40%, ικανοποιητικός από 40% και πάνω.
Δείκτες εκροών:	<ul style="list-style-type: none"> 09404 Αναβάθμιση προστασία και ανάδειξη χώρων πολιτιστικής κληρονομιάς 09405 Δράσεις αξιοποίησης και ανάδειξης φυσικής και πολιτιστικής κληρονομιάς 12201 Μελέτες εμπειρογνομωσύνες έρευνες αξιολογήσεις SO029 Φορείς και οργανισμοί του Δημοσίου και ευρύτερου Δημοσίου τομέα που ενισχύονται 	Οι δείκτες που έχουν επιλεγεί θεωρούνται κατάλληλοι μέχρι ενός βαθμού για τον ΑΠ, αν και κατά την κρίση της υπηρεσίας μας θα πρέπει να υπάρξουν σημαντικές παρεμβάσεις με νέους καταλληλότερους. Τα δελτία ταυτότητας δεικτών έχουν σχεδιαστεί κατά κύριο λόγο για πράξεις του ΕΣΠΑ όπου αν και ο τίτλος μπορεί να δείχνει σε πρώτη προσέγγιση ότι είναι κατάλληλος, αρκετές φορές διαπιστώνεται ότι το περιγράμματό του έχει άλλη αντιμετώπιση.
Δικαιούχοι:	<ul style="list-style-type: none"> ΑΙΑΝΤΕΙΟΣ ΔΗΜΟΣΙΑ ΒΙΒΛΙΟΘΗΚΗ ΑΤΑΛΑΝΤΗΣ με 1 ενταγμένη πράξη στον ΑΠ με επιλέξιμη ΔΔ 32.949,84€, (που αντιστοιχεί σε 0,11% του π/υ του ΑΠ). ΔΗΜΟΣΙΑ ΙΣΤΟΡΙΚΗ ΒΙΒΛΙΟΘΗΚΗ ΖΑΓΟΡΑΣ με 1 ενταγμένη πράξη στον ΑΠ με επιλέξιμη ΔΔ 169.793,60€, (που αντιστοιχεί σε 0,59% του π/υ του ΑΠ). ΔΗΜΟΣΙΑ ΒΙΒΛΙΟΘΗΚΗ ΚΑΙ ΜΟΥΣΕΙΟ ΤΗΣ ΕΛΛΗΝΙΚΗΣ ΣΧΟΛΗΣ ΔΗΜΗΤΣΑΝΑΣ με 1 ενταγμένη πράξη στον ΑΠ με επιλέξιμη ΔΔ 27.762,37€, (που αντιστοιχεί σε 0,1% του π/υ του ΑΠ). ΔΗΜΟΣΙΑ ΒΙΒΛΙΟΘΗΚΗ ΛΕΥΚΑΔΑΣ με 1 ενταγμένη πράξη στον ΑΠ με επιλέξιμη ΔΔ 11.067,00€, (που αντιστοιχεί σε 0,04% του π/υ του ΑΠ). 	

ΤΠΑ ΥΠΑΙΘΑ	ΥΠΟΠΡΟΓΡΑΜΜΑ ΤΟΜΕΩΝ ΠΑΙΔΕΙΑΣ ΚΑΙ ΘΡΗΣΚΕΥΜΑΤΩΝ (Π62)
Αναπτυξιακός Στόχος:	5. Εξωστρέφεια
	<ul style="list-style-type: none"> • ΔΗΜΟΣΙΑ ΒΙΒΛΙΟΘΗΚΗ ΜΟΥΖΑΚΙΟΥ με 1 ενταγμένη πράξη στον ΑΠ με επιλέξιμη ΔΔ 0,00€, (που αντιστοιχεί σε 0% του π/υ του ΑΠ). • ΔΗΜΟΣΙΑ ΒΙΒΛΙΟΘΗΚΗ ΤΡΙΠΟΛΗΣ με 1 ενταγμένη πράξη στον ΑΠ με επιλέξιμη ΔΔ 14.998,62€, (που αντιστοιχεί σε 0,05% του π/υ του ΑΠ). • ΔΗΜΟΣΙΑ ΒΙΒΛΙΟΘΗΚΗ ΦΛΩΡΙΝΑΣ Β ΠΙΤΟΣΚΑ ΒΑΡΝΑ με 1 ενταγμένη πράξη στον ΑΠ με επιλέξιμη ΔΔ 181.989,09€, (που αντιστοιχεί σε 0,63% του π/υ του ΑΠ). • ΔΗΜΟΣΙΑ ΙΣΤΟΡΙΚΗ ΒΙΒΛΙΟΘΗΚΗ ΑΝΔΡΙΤΣΑΙΝΑΣ με 1 ενταγμένη πράξη στον ΑΠ με επιλέξιμη ΔΔ 81.365,68€, (που αντιστοιχεί σε 0,28% του π/υ του ΑΠ). • ΔΗΜΟΣΙΑ ΙΣΤΟΡΙΚΗ ΒΙΒΛΙΟΘΗΚΗ ΖΑΚΥΝΘΟΥ με 1 ενταγμένη πράξη στον ΑΠ με επιλέξιμη ΔΔ 141.200,42€, (που αντιστοιχεί σε 0,49% του π/υ του ΑΠ). • ΔΗΜΟΣΙΑ ΚΕΝΤΡΙΚΗ ΒΙΒΛΙΟΘΗΚΗ ΝΑΥΠΛΙΟΥ Ο ΠΑΛΑΜΗΔΗΣ με 1 ενταγμένη πράξη στον ΑΠ με επιλέξιμη ΔΔ 13.613,32€, (που αντιστοιχεί σε 0,05% του π/υ του ΑΠ). • ΔΗΜΟΣΙΑ ΚΕΝΤΡΙΚΗ ΒΙΒΛΙΟΘΗΚΗ ΚΟΝΙΤΣΑΣ με 1 ενταγμένη πράξη στον ΑΠ με επιλέξιμη ΔΔ 30.267,71€, (που αντιστοιχεί σε 0,11% του π/υ του ΑΠ). • ΔΗΜΟΣΙΑ ΚΕΝΤΡΙΚΗ ΒΙΒΛΙΟΘΗΚΗ ΜΟΥΣΕΙΟ ΛΗΘΟΥΡΙΟΥ ΙΑΚΩΒΑΤΕΙΟΣ με 1 ενταγμένη πράξη στον ΑΠ με επιλέξιμη ΔΔ 145.759,66€, (που αντιστοιχεί σε 0,51% του π/υ του ΑΠ). • ΔΗΜΟΣΙΑ ΚΕΝΤΡΙΚΗ ΒΙΒΛΙΟΘΗΚΗ ΒΕΡΟΙΑΣ με 1 ενταγμένη πράξη στον ΑΠ με επιλέξιμη ΔΔ 215.773,79€, (που αντιστοιχεί σε 0,75% του π/υ του ΑΠ). • ΔΗΜΟΣΙΑ ΚΕΝΤΡΙΚΗ ΒΙΒΛΙΟΘΗΚΗ ΔΡΑΜΑΣ με 1 ενταγμένη πράξη στον ΑΠ με επιλέξιμη ΔΔ 71.836,39€, (που αντιστοιχεί σε 0,25% του π/υ του ΑΠ). • ΔΗΜΟΣΙΑ ΚΕΝΤΡΙΚΗ ΒΙΒΛΙΟΘΗΚΗ ΕΔΕΣΣΑΣ με 1 ενταγμένη πράξη στον ΑΠ με επιλέξιμη ΔΔ 16.740,38€, (που αντιστοιχεί σε 0,06% του π/υ του ΑΠ). • ΔΗΜΟΣΙΑ ΚΕΝΤΡΙΚΗ ΒΙΒΛΙΟΘΗΚΗ ΕΛΕΥΘΕΡΟΥΠΟΛΕΩΣ με 1 ενταγμένη πράξη στον ΑΠ με επιλέξιμη ΔΔ 90.733,00€, (που αντιστοιχεί σε 0,32% του π/υ του ΑΠ). • ΔΗΜΟΣΙΑ ΚΕΝΤΡΙΚΗ ΒΙΒΛΙΟΘΗΚΗ ΚΑΛΑΜΑΤΑΣ με 1 ενταγμένη πράξη στον ΑΠ με επιλέξιμη ΔΔ 211.659,46€, (που αντιστοιχεί σε 0,73% του π/υ του ΑΠ). • ΔΗΜΟΣΙΑ ΚΕΝΤΡΙΚΗ ΒΙΒΛΙΟΘΗΚΗ ΚΑΡΠΕΝΗΣΙΟΥ με 1 ενταγμένη πράξη στον ΑΠ με επιλέξιμη ΔΔ 16.303,32€, (που αντιστοιχεί σε 0,06% του π/υ του ΑΠ). • ΔΗΜΟΣΙΑ ΚΕΝΤΡΙΚΗ ΒΙΒΛΙΟΘΗΚΗ ΚΕΡΚΥΡΑΣ με 1 ενταγμένη πράξη στον ΑΠ με επιλέξιμη ΔΔ 197.110,56€, (που αντιστοιχεί σε 0,68% του π/υ του ΑΠ). • ΔΗΜΟΣΙΑ ΚΕΝΤΡΙΚΗ ΒΙΒΛΙΟΘΗΚΗ ΚΙΛΚΙΣ με 1 ενταγμένη πράξη στον ΑΠ με επιλέξιμη ΔΔ 113.560,53€, (που αντιστοιχεί σε 0,39% του π/υ του ΑΠ). • ΔΗΜΟΣΙΑ ΚΕΝΤΡΙΚΗ ΒΙΒΛΙΟΘΗΚΗ ΛΑΜΙΑΣ με 1 ενταγμένη πράξη στον ΑΠ με επιλέξιμη ΔΔ 0,00€, (που αντιστοιχεί σε 0% του π/υ του ΑΠ). • ΔΗΜΟΣΙΑ ΚΕΝΤΡΙΚΗ ΒΙΒΛΙΟΘΗΚΗ ΛΑΡΙΣΑΣ ΚΩΝΣΤΑΝΤΙΝΟΣ ΚΟΥΜΑΣ με 1 ενταγμένη πράξη στον ΑΠ με επιλέξιμη ΔΔ 125.576,00€, (που αντιστοιχεί σε 0,44% του π/υ του ΑΠ). • ΔΗΜΟΣΙΑ ΚΕΝΤΡΙΚΗ ΒΙΒΛΙΟΘΗΚΗ ΛΕΒΑΔΙΑΣ με 1 ενταγμένη πράξη στον ΑΠ με επιλέξιμη ΔΔ 0,00€, (που αντιστοιχεί σε 0% του π/υ του ΑΠ). • ΔΗΜΟΣΙΑ ΚΕΝΤΡΙΚΗ ΒΙΒΛΙΟΘΗΚΗ ΜΥΤΙΛΗΝΗΣ με 1 ενταγμένη πράξη στον ΑΠ με επιλέξιμη ΔΔ 164.114,68€, (που αντιστοιχεί σε 0,57% του π/υ του ΑΠ). • ΔΗΜΟΣΙΑ ΚΕΝΤΡΙΚΗ ΒΙΒΛΙΟΘΗΚΗ ΠΥΡΓΟΥ με 1 ενταγμένη πράξη στον ΑΠ με επιλέξιμη ΔΔ 52.657,27€, (που αντιστοιχεί σε 0,18% του π/υ του ΑΠ). • ΔΗΜΟΣΙΑ ΚΕΝΤΡΙΚΗ ΒΙΒΛΙΟΘΗΚΗ ΡΕΘΥΜΝΟΥ με 1 ενταγμένη πράξη στον ΑΠ με επιλέξιμη ΔΔ 235.920,32€, (που αντιστοιχεί σε 0,82% του π/υ του ΑΠ). • ΔΗΜΟΣΙΑ ΚΕΝΤΡΙΚΗ ΒΙΒΛΙΟΘΗΚΗ ΡΟΔΟΥ με 1 ενταγμένη πράξη στον ΑΠ με επιλέξιμη ΔΔ 15.982,92€, (που αντιστοιχεί σε 0,06% του π/υ του ΑΠ). • ΔΗΜΟΣΙΑ ΚΕΝΤΡΙΚΗ ΒΙΒΛΙΟΘΗΚΗ ΣΑΜΟΥ με 1 ενταγμένη πράξη στον ΑΠ με επιλέξιμη ΔΔ 139.964,86€, (που αντιστοιχεί σε 0,49% του π/υ του ΑΠ). • ΔΗΜΟΣΙΑ ΚΕΝΤΡΙΚΗ ΒΙΒΛΙΟΘΗΚΗ ΣΕΡΡΩΝ με 1 ενταγμένη πράξη στον ΑΠ με επιλέξιμη ΔΔ 188.608,61€, (που αντιστοιχεί σε 0,65% του π/υ του ΑΠ).

ΤΠΑ ΥΠΑΙΘΑ	ΥΠΟΠΡΟΓΡΑΜΜΑ ΤΟΜΕΩΝ ΠΑΙΔΕΙΑΣ ΚΑΙ ΘΡΗΣΚΕΥΜΑΤΩΝ (Π62)
Αναπτυξιακός Στόχος:	5. Εξωστρέφεια
	<ul style="list-style-type: none"> ΔΗΜΟΣΙΑ ΚΕΝΤΡΙΚΗ ΒΙΒΛΙΟΘΗΚΗ ΣΠΑΡΤΗΣ με 1 ενταγμένη πράξη στον ΑΠ με επιλέξιμη ΔΔ 139.295,09€, (που αντιστοιχεί σε 0,48% του π/υ του ΑΠ). ΔΗΜΟΣΙΑ ΚΕΝΤΡΙΚΗ ΒΙΒΛΙΟΘΗΚΗ ΧΑΛΚΙΔΑΣ με 1 ενταγμένη πράξη στον ΑΠ με επιλέξιμη ΔΔ 39.946,80€, (που αντιστοιχεί σε 0,14% του π/υ του ΑΠ). ΔΗΜΟΣΙΑ ΚΕΝΤΡΙΚΗ ΒΙΒΛΙΟΘΗΚΗ ΧΙΟΥ ΚΟΡΑΗΣ με 1 ενταγμένη πράξη στον ΑΠ με επιλέξιμη ΔΔ 70.853,71€, (που αντιστοιχεί σε 0,25% του π/υ του ΑΠ). ΔΗΜΟΣΙΑ ΚΕΝΤΡΙΚΗ ΙΣΤΟΡΙΚΗ ΒΙΒΛΙΟΘΗΚΗ ΣΙΑΤΙΣΤΑΣ ΜΑΝΟΥΣΕΙΑ με 1 ενταγμένη πράξη στον ΑΠ με επιλέξιμη ΔΔ 30.789,55€, (που αντιστοιχεί σε 0,11% του π/υ του ΑΠ). ΖΩΣΙΜΑΙΑ ΔΗΜΟΣΙΑ ΚΕΝΤΡΙΚΗ ΙΣΤΟΡΙΚΗ ΒΙΒΛΙΟΘΗΚΗ ΙΩΑΝΝΙΝΩΝ με 1 ενταγμένη πράξη στον ΑΠ με επιλέξιμη ΔΔ 173.161,18€, (που αντιστοιχεί σε 0,6% του π/υ του ΑΠ). ΠΑΠΑΧΑΡΑΛΑΜΠΕΙΟΣ ΔΗΜΟΣΙΑ ΒΙΒΛΙΟΘΗΚΗ ΝΑΥΠΑΚΤΟΥ με 1 ενταγμένη πράξη στον ΑΠ με επιλέξιμη ΔΔ 39.037,15€, (που αντιστοιχεί σε 0,14% του π/υ του ΑΠ). ΥΠΟΥΡΓΕΙΟ ΠΑΙΔΕΙΑΣ ΘΡΗΣΚΕΥΜΑΤΩΝ ΑΘΛΗΤΙΣΜΟΥ - ΔΙΕΥΘΥΝΣΗ ΤΕΧΝΙΚΩΝ ΥΠΗΡΕΣΙΩΝ με 14 ενταγμένες πράξεις στον ΑΠ με επιλέξιμη ΔΔ 5.919.278,22€, (που αντιστοιχεί σε 20,55% του π/υ του ΑΠ).
Παρατηρήσεις:	<p>Παρατηρείται σημαντικό αδιάθετο υπόλοιπο στον π/υ του ΑΠ για νέες προσκλήσεις και δεν έχει δοθεί αντίστοιχη εντολή από την ηγεσία για αξιοποίηση. Ενδεχομένως, μέρος του ποσού αυτού να μεταφερθεί σε άλλο ΑΠ για άλλες παρεμβάσεις.</p> <p>Οι πράξεις στον ΑΠ αφορούν είτε σε έργα που υλοποιεί η Δ/ση Τεχνικών Υπηρεσιών του ΥΠΑΙΘΑ για λογαριασμό των Δημοσίων Βιβλιοθηκών και των ΓΑΚ, μιας και δε διαθέτουν διακριτές τεχνικές υπηρεσίες, είτε σε έργα που υλοποιούνται απευθείας από τις Δημόσιες Βιβλιοθήκες. Ωστόσο, τα έργα της δεύτερης περίπτωσης αφορούν κατά κύριο λόγο σε παρεμβάσεις που δύνανται να χρηματοδοτηθούν και από τον τακτικό προϋπολογισμό (προμήθειες και υπηρεσίες). Για το λόγο αυτό από το 2025 έχει προταθεί αυτές οι παρεμβάσεις να μην καλύπτονται πλέον από το ΤΠΑ και το ΠΔΕ, αλλά από τον τακτικό προϋπολογισμό, κυρίως λόγω και του προκαλούμενου μεγάλου διοικητικού κόστους τόσο σε βάρος των δικαιούχων όσο και της ΥΔ (πάρα πολλά υποέργα μικρών δαπανών ανά πράξη).</p>
Συμπεράσματα:	Λαμβανομένων υπόψη των ανωτέρω αναφορών, η πρόοδος θεωρείται μέτρια, και η επάρκεια πόρων για την τρέχουσα περίοδο ικανοποιητική. Εκτιμάται ότι, μέρος του προϋπολογισμού του ΑΠ θα διατεθεί προς χρήση σε άλλους ΑΠ κατόπιν σχετικής ανακατανομής.

ΤΠΑ ΥΠΑΙΘΑ	ΥΠΟΠΡΟΓΡΑΜΜΑ ΤΟΜΕΩΝ ΠΑΙΔΕΙΑΣ ΚΑΙ ΘΡΗΣΚΕΥΜΑΤΩΝ (Π62)
Αναπτυξιακός Στόχος:	6. Υποστήριξη Προγραμμάτων
Ειδικός στόχος ΤΠΑ:	Υποστήριξη Προγραμμάτων
Άξονας Προτεραιότητας:	6.1 Διοικητική Υποστήριξη
Κατηγορίες δράσεων/πράξεων:	<p>Περιλαμβάνονται δράσεις/έργα που αφορούν:</p> <ul style="list-style-type: none"> σε κάλυψη υποχρεώσεων κατά κύριο λόγο δυνάμει δικαστικών, διαιτητικών αποφάσεων, ενδοδικαστικής συμβιβαστικής επίλυσης διαφορών κλπ ή ισοδύναμων πράξεων, και οι οποίες δεν δύνανται να χρηματοδοτηθούν από άλλη πράξη (πχ απενταγμένες πράξεις/έργα στο παρελθόν, χωρίς ενεργό ενάρημο).

ΤΠΑ ΥΠΑΙΘΑ	ΥΠΟΠΡΟΓΡΑΜΜΑ ΤΟΜΕΩΝ ΠΑΙΔΕΙΑΣ ΚΑΙ ΘΡΗΣΚΕΥΜΑΤΩΝ (Π62)	
Αναπτυξιακός Στόχος:	6. Υποστήριξη Προγραμμάτων	
Προσκλήσεις:	Έχουν εκδοθεί 2 <u>προσκήσεις</u> π/υ 1.020.599,58€, ποσό που αντιστοιχεί σε 40,82% επί του π/υ του ΑΠ. Μία εκ των ανωτέρω αναφερόμενων προσκλήσεων (ΑΑ 5148) ύψους 520.599,58€, αφορά στα μεταφερόμενα έργα από το Εθνικό ΠΔΕ στο ΕΠΑ.	Η ενεργοποίηση του ΑΠ θεωρείται μέτρια . Σημείωση: χαμηλή, για ενεργοποίηση κάτω του 30%, μέτρια μέχρι 60%, ικανοποιητική από 60% και πάνω.
Ενταγμένες πράξεις:	Έχουν <u>ενταχθεί</u> 4 πράξεις (οι 2 αφορούν συνεχιζόμενα έργα ΠΔΕ), Συνολικής ΔΔ 564.643,98€ και Επιλέξιμης ΔΔ ύψους 564.643,98€, ποσό που αντιστοιχεί σε 55,32% επί του π/υ των προσκλήσεων του ΑΠ που έχουν εκδοθεί. Το ποσό 520.599,58€ αφορά στην Επιλέξιμη ΔΔ των μεταφερόμενων έργων από το Εθνικό ΠΔΕ στο ΤΠΑ.	Το ποσοστό των εντάξεων στον ΑΠ θεωρείται μέτριο , αν και λόγω ότι ο ΑΠ αξιοποιείται για δαπάνες δικαστικές κλπ συναφείς υποχρεώσεις, δε θεωρείται ότι χρήζει αξιολόγησης. Σημείωση: χαμηλό, για ποσοστό κάτω του 50%, μέτριο μέχρι 80%, υψηλό από 80% και πάνω.
Νομικές δεσμεύσεις:	Οι νομικές δεσμεύσεις των ενταγμένων πράξεων στον ΑΠ ανέρχονται σε 564.643,98€ Συνολικής ΔΔ, ποσό που αντιστοιχεί σε 100,00% της Συνολικής ΔΔ των πράξεων του ΑΠ.	Ο βαθμός συμβασιοποίησης του ΑΠ θεωρείται υψηλός . Σημείωση: χαμηλός, για ποσοστό κάτω του 50%, μέτριος μέχρι 80%, υψηλός από 80% και πάνω.
Πληρωμές:	Οι επιλέξιμες δαπάνες που έχουν πληρωθεί ανέρχονται σε 564.643,98€, που αντιστοιχούν στο 100,00% της Επιλέξιμης ΔΔ των ΝοΔε του ΑΠ.	Ο ρυθμός υλοποίησης, θεωρείται ικανοποιητικός . Σημείωση: χαμηλός, για ποσοστό κάτω του 20%, μέτριος μέχρι 40%, ικανοποιητικός από 40% και πάνω.
Δείκτες εκροών:	<ul style="list-style-type: none"> 12105 Δικαιούχοι Φορείς πράξεων που υποστηρίζονται SO029 Φορείς και οργανισμοί του Δημοσίου και ευρύτερου Δημοσίου τομέα που ενισχύονται 	Οι δείκτες που έχουν επιλεγεί θεωρούνται κατάλληλοι μέχρι ενός βαθμού για τον ΑΠ, αν και κατά την κρίση της υπηρεσίας μας θα πρέπει να υπάρξουν παρεμβάσεις με νέους καταλληλότερους.
Δικαιούχοι:	<ul style="list-style-type: none"> ΠΑΝΕΠΙΣΤΗΜΙΟ ΑΙΓΑΙΟΥ με 1 ενταγμένη πράξη στον ΑΠ με επιλέξιμη ΔΔ 55.599,58€, (που αντιστοιχεί σε 2,22% του π/υ του ΑΠ). ΠΑΝΕΠΙΣΤΗΜΙΟ ΔΥΤΙΚΗΣ ΑΤΤΙΚΗΣ με 1 ενταγμένη πράξη στον ΑΠ με επιλέξιμη ΔΔ 30.561,75€, (που αντιστοιχεί σε 1,22% του π/υ του ΑΠ). ΠΑΝΕΠΙΣΤΗΜΙΟ ΠΑΤΡΑΣ με 1 ενταγμένη πράξη στον ΑΠ με επιλέξιμη ΔΔ 465.000,00€, (που αντιστοιχεί σε 18,6% του π/υ του ΑΠ). ΥΠΟΥΡΓΕΙΟ ΠΑΙΔΕΙΑΣ ΘΡΗΣΚΕΥΜΑΤΩΝ ΑΘΛΗΤΙΣΜΟΥ - ΔΙΕΥΘΥΝΣΗ ΤΕΧΝΙΚΩΝ ΥΠΗΡΕΣΙΩΝ με 1 ενταγμένη πράξη στον ΑΠ με επιλέξιμη ΔΔ 13.482,65€, (που αντιστοιχεί σε 0,54% του π/υ του ΑΠ). 	
Παρατηρήσεις:	Παρατηρείται αδιάθετο υπόλοιπο στον π/υ του ΑΠ για νέες προσκήσεις το οποίο αξιοποιείται, ανάλογα με τις ανάγκες και λόγω της φύσεως των πράξεων που καλύπτει (έκτακτες για δικαστικές κλπ συναφείς αποφάσεις) δεν θεωρείται ότι πρέπει να τύχει σχετικής αξιολόγησης. Ενδεχομένως, μικρό μέρος του ποσού αυτού να μεταφερθεί σε άλλο ΑΠ για άλλες παρεμβάσεις.	
Συμπεράσματα:	Λαμβανομένων υπόψη των ανωτέρω αναφορών, η επάρκεια πόρων για την τρέχουσα περίοδο θεωρείται ικανοποιητική. Εκτιμάται ότι μικρό μέρος του προϋπολογισμού του ΑΠ θα διατεθεί προς χρήση σε άλλους ΑΠ κατόπιν σχετικής ανακατανομής.	

ΤΠΑ ΥΠΑΙΘΑ	ΥΠΟΠΡΟΓΡΑΜΜΑ ΤΟΜΕΩΝ ΠΑΙΔΕΙΑΣ ΚΑΙ ΘΡΗΣΚΕΥΜΑΤΩΝ (Π62)	
Αναπτυξιακός Στόχος:	6. Υποστήριξη Προγραμμάτων	
Ειδικός στόχος ΤΠΑ:	Υποστήριξη Προγραμμάτων	
Άξονας Προτεραιότητας:	6.2 Τεχνική Βοήθεια	
Κατηγορίες δράσεων/πράξεων:	Περιλαμβάνονται δράσεις/έργα που αφορούν: <ul style="list-style-type: none"> σε παρεμβάσεις για την υποστήριξη της ΥΔ και των δικαιούχων του ΤΠΑ μέσω πόρων που διατίθενται για τεχνική βοήθεια. 	
Προσκλήσεις:	Έχουν εκδοθεί 3 <u>προσκήσεις</u> π/υ 3.830.000,00€, ποσό που αντιστοιχεί σε 61,77% επί του π/υ του ΑΠ. Μέρος μίας εκ των ανωτέρω αναφερόμενων προσκλήσεων (ΑΑ 5148) ύψους 130.000,00€, αφορούσε σε ένα μεταφερόμενο έργο από το Εθνικό ΠΔΕ στο ΕΠΑ το οποίο ωστόσο απεντάχθηκε στις 14-05-2024 χωρίς δαπάνες και ΝοΔε.	Η ενεργοποίηση του ΑΠ θεωρείται ικανοποιητική. Σημείωση: χαμηλή, για ενεργοποίηση κάτω του 30%, μέτρια μέχρι 60%, ικανοποιητική από 60% και πάνω.
Ενταγμένες πράξεις:	Έχουν <u>ενταχθεί</u> 9 πράξεις, Συνολικής ΔΔ 1.568.215,07€ και Επιλέξιμης ΔΔ ύψους 1.568.215,07€, ποσό που αντιστοιχεί σε 40,95% επί του π/υ των προσκλήσεων του ΑΠ που έχουν εκδοθεί. Ένα μεταφερόμενο έργο από το Εθνικό ΠΔΕ στο ΤΠΑ απεντάχθηκε στις 14-05-2024 χωρίς δαπάνες και ΝοΔε.	Το ποσοστό των εντάξεων στον ΑΠ θεωρείται χαμηλό. Σημείωση: χαμηλό, για ποσοστό κάτω του 50%, μέτριο μέχρι 80%, υψηλό από 80% και πάνω.
Νομικές δεσμεύσεις:	Οι νομικές δεσμεύσεις των ενταγμένων πράξεων στον ΑΠ ανέρχονται σε 27.280,00€ Συνολικής ΔΔ, ποσό που αντιστοιχεί σε 1,74% της Συνολικής ΔΔ των πράξεων του ΑΠ.	Ο βαθμός συμβασιοποίησης του ΑΠ θεωρείται χαμηλός. Σημείωση: χαμηλός, για ποσοστό κάτω του 50%, μέτριος μέχρι 80%, υψηλός από 80% και πάνω.
Πληρωμές:	Οι επιλέξιμες δαπάνες που έχουν πληρωθεί ανέρχονται σε 9.597,60€, που αντιστοιχούν στο 35,18% της Επιλέξιμης ΔΔ των ΝοΔε του ΑΠ.	Ο ρυθμός υλοποίησης, θεωρείται μέτριος. Σημείωση: χαμηλός, για ποσοστό κάτω του 20%, μέτριος μέχρι 40%, ικανοποιητικός από 40% και πάνω.
Δείκτες εκροών:	<ul style="list-style-type: none"> 12104 Υπηρεσίες συμβούλων τεχνικής υποστήριξης 12105 Δικαιούχοι Φορείς πράξεων που υποστηρίζονται 12201 Μελέτες εμπειρογνομosύνες έρευνες αξιολογήσεις 90101 Τεχνολογικός Εξοπλισμός HARDWARE 90102 Λογισμικό SOFTWARE 90103 Έπιπλα και λοιπός πάγιος εξοπλισμός 	Οι δείκτες που έχουν επιλεγεί θεωρούνται κατάλληλοι.
Δικαιούχοι:	<ul style="list-style-type: none"> ΑΚΑΔΗΜΙΑ ΑΘΗΝΩΝ με 1 ενταγμένη πράξη στον ΑΠ με επιλέξιμη ΔΔ 50.000,00€, (που αντιστοιχεί σε 0,81% του π/υ του ΑΠ). ΓΕΩΠΟΝΙΚΟ ΠΑΝΕΠΙΣΤΗΜΙΟ ΑΘΗΝΩΝ με 1 ενταγμένη πράξη στον ΑΠ με επιλέξιμη ΔΔ 80.000,00€, (που αντιστοιχεί σε 1,29% του π/υ του ΑΠ). ΔΙΕΥΘΥΝΣΗ ΔΗΜΟΣΙΩΝ ΕΠΕΝΔΥΣΕΩΝ ΥΠΑΙΘ με 1 ενταγμένη πράξη στον ΑΠ με επιλέξιμη ΔΔ 698.800,00€, (που αντιστοιχεί σε 11,27% του π/υ του ΑΠ). ΕΘΝΙΚΟ ΚΑΙ ΚΑΠΟΔΙΣΤΡΙΑΚΟ ΠΑΝΕΠΙΣΤΗΜΙΟ ΑΘΗΝΩΝ με 1 ενταγμένη πράξη στον ΑΠ με επιλέξιμη ΔΔ 154.540,89€, (που αντιστοιχεί σε 2,49% του π/υ του ΑΠ). ΠΑΝΕΠΙΣΤΗΜΙΟ ΔΥΤΙΚΗΣ ΜΑΚΕΔΟΝΙΑΣ με 1 ενταγμένη πράξη στον ΑΠ με επιλέξιμη ΔΔ 132.500,00€, (που αντιστοιχεί σε 2,14% του π/υ του ΑΠ). 	

ΤΠΑ ΥΠΑΙΘΑ	ΥΠΟΠΡΟΓΡΑΜΜΑ ΤΟΜΕΩΝ ΠΑΙΔΕΙΑΣ ΚΑΙ ΘΡΗΣΚΕΥΜΑΤΩΝ (Π62)
Αναπτυξιακός Στόχος:	6. Υποστήριξη Προγραμμάτων
	<ul style="list-style-type: none"> ΠΑΝΕΠΙΣΤΗΜΙΟ ΠΑΤΡΑΣ με 1 ενταγμένη πράξη στον ΑΠ με επιλέξιμη ΔΔ 147.452,00€, (που αντιστοιχεί σε 2,38% του π/υ του ΑΠ). ΠΑΝΕΠΙΣΤΗΜΙΟ ΠΕΙΡΑΙΩΣ με 1 ενταγμένη πράξη στον ΑΠ με επιλέξιμη ΔΔ 99.922,18€, (που αντιστοιχεί σε 1,61% του π/υ του ΑΠ). ΠΑΝΕΠΙΣΤΗΜΙΟ ΠΕΛΟΠΟΝΝΗΣΟΥ με 1 ενταγμένη πράξη στον ΑΠ με επιλέξιμη ΔΔ 135.000,00€, (που αντιστοιχεί σε 2,18% του π/υ του ΑΠ). ΠΑΝΤΕΙΟ ΠΑΝΕΠΙΣΤΗΜΙΟ με 1 ενταγμένη πράξη στον ΑΠ με επιλέξιμη ΔΔ 70.000,00€, (που αντιστοιχεί σε 1,13% του π/υ του ΑΠ).
Παρατηρήσεις:	<p>Το αδιάθετο υπόλοιπο στον π/υ του ΑΠ για νέες προσκλήσεις το οποίο θα αξιοποιείται, ανάλογα με τις ανάγκες και λόγω της φύσεως των πράξεων που καλύπτει κυρίως για την ΥΔ.</p> <p>Η υπηρεσία μας έχει εκδώσει πρόσκληση προς τους δικαιούχους του Υποπρογράμματος προκειμένου να τους υποστηρίξει με πράξεις Τεχνικής Βοήθειας, κυρίως για παροχή υπηρεσιών συμβούλων. Συγκεκριμένα αφορά: όλα τα ΑΕΙ, τα δύο νοσοκομεία του ΥΠΑΙΘΑ, το ΙΝΕΔΙΒΙΜ, τη Σιβιτανίδειο Δημ. Σχολή Τεχνών και Επαγ/των, την Ακαδημία Αθηνών και τη Δ/νση Τεχνικών Υπηρεσιών του ΥΠΑΙΘΑ. Η πρόσκληση καθυστέρησε να εκδοθεί καθώς είχαν τεθεί άλλες προτεραιότητες, ωστόσο θεωρείται ότι θα συμβάλει τόσο στην αποτελεσματική ολοκλήρωση του ΤΠΑ, όσο και στην έναρξη της νέας περιόδου. Δεν έχουν μέχρι σήμερα ενταχθεί όλες οι πράξεις αφού η διαδικασία είναι σε εξέλιξη.</p>
Συμπεράσματα:	Λαμβανομένων υπόψη των ανωτέρω αναφορών, η επάρκεια πόρων για την τρέχουσα περίοδο θεωρείται ικανοποιητική.

Υλοποίηση του Υποπρογράμματος τομέα Αθλητισμού (Π 75) σε επίπεδο Άξονα Προτεραιότητας (ΑΠ)

ΤΠΑ ΥΠΑΙΘΑ	ΥΠΟΠΡΟΓΡΑΜΜΑ ΤΟΜΕΑ ΑΘΛΗΤΙΣΜΟΥ (Π75)	
Αναπτυξιακός Στόχος:	2. Πράσινη Ανάπτυξη	
Ειδικός στόχος ΤΠΑ:	Προστασία του περιβάλλοντος Αντιμετώπιση της κλιματικής αλλαγής	
Άξονας Προτεραιότητας:	2.1 Ενεργειακή απόδοση	
Κατηγορίες δράσεων/πράξεων:	Περιλαμβάνονται δράσεις/έργα που αφορούν: <ul style="list-style-type: none"> σε παρεμβάσεις σε αθλητικές εγκαταστάσεις στην επικράτεια που συμβάλουν στην ενεργειακή αναβάθμισή τους 	
Προσκλήσεις:	Έχει εκδοθεί 1 <u>πρόσκληση</u> (ΑΑ 5511) που αφορά στα μεταφερόμενα έργα από το Εθνικό ΠΔΕ στο ΕΠΑ, π/υ 210.201,29€, ποσό που αντιστοιχεί σε 83,87% επί του π/υ του ΑΠ.	Η ενεργοποίηση του ΑΠ θεωρείται ικανοποιητική. Σημείωση: χαμηλή, για ενεργοποίηση κάτω του 30%, μέτρια μέχρι 60%, ικανοποιητική από 60% και πάνω.
Ενταγμένες πράξεις:	Έχουν <u>ενταχθεί</u> 5 (συνεχιζόμενα έργα ΠΔΕ) πράξεις, Συνολικής ΔΔ 238.388,21€ και Επιλέξιμης ΔΔ ύψους 209.726,70€, ποσό που αντιστοιχεί σε 99,77% επί του π/υ των προσκλήσεων του ΑΠ που έχουν εκδοθεί.	Το ποσοστό των εντάξεων στον ΑΠ θεωρείται υψηλό. Σημείωση: χαμηλό, για ποσοστό κάτω του 50%, μέτριο μέχρι 80%, υψηλό από 80% και πάνω.

ΤΠΑ ΥΠΑΙΘΑ	ΥΠΟΠΡΟΓΡΑΜΜΑ ΤΟΜΕΑ ΑΘΛΗΤΙΣΜΟΥ (Π75)	
Αναπτυξιακός Στόχος:	2. Πράσινη Ανάπτυξη	
Νομικές δεσμεύσεις:	Οι νομικές δεσμεύσεις των ενταγμένων πράξεων στον ΑΠ ανέρχονται σε 238.388,21€ Συνολικής ΔΔ, ποσό που αντιστοιχεί σε 100,00% της Συνολικής ΔΔ των πράξεων του ΑΠ.	Ο βαθμός συμβασιοποίησης του ΑΠ θεωρείται υψηλός. Σημείωση: χαμηλός, για ποσοστό κάτω του 50%, μέτριος μέχρι 80%, υψηλός από 80% και πάνω.
Πληρωμές:	Οι επιλέξιμες δαπάνες που έχουν πληρωθεί ανέρχονται σε 131.080,40€, που αντιστοιχούν στο 62,50% της Επιλέξιμης ΔΔ των ΝοΔε του ΑΠ.	Ο ρυθμός υλοποίησης, θεωρείται ικανοποιητικός. Σημείωση: χαμηλός, για ποσοστό κάτω του 20%, μέτριος μέχρι 40%, ικανοποιητικός από 40% και πάνω.
Δείκτες εκροών:	<ul style="list-style-type: none"> 01301 Αριθμός δημόσιων κτηρίων με καλύτερη κατηγορία ενεργειακής κατανάλωσης 00308 Πλήθος δημόσιων κτιρίων που υποστηρίζονται για την ενεργειακή αναβάθμισή τους 	Οι δείκτες που έχουν επιλεγεί θεωρούνται μάλλον κατάλληλοι για τον ΑΠ. Ωστόσο, αφορούν μόνο σε κτίρια και όχι σε εν γένει εγκαταστάσεις π.χ. φωτισμός σε γήπεδο (εκτός κτιρίου)
Δικαιούχοι:	<ul style="list-style-type: none"> ΓΕΝΙΚΗ ΓΡΑΜΜΑΤΕΙΑ ΑΘΛΗΤΙΣΜΟΥ με 2 ενταγμένες πράξεις στον ΑΠ με επιλέξιμη ΔΔ 11.4126,7€, (που αντιστοιχεί σε 45,54% του π/υ του ΑΠ). ΔΗΜΟΣ ΑΝΑΤΟΛΙΚΗΣ ΣΑΜΟΥ με 1 ενταγμένη πράξη στον ΑΠ με επιλέξιμη ΔΔ 5.600,00€, (που αντιστοιχεί σε 2,23% του π/υ του ΑΠ). ΔΗΜΟΣ ΑΡΧΑΙΑΣ ΟΛΥΜΠΙΑΣ με 1 ενταγμένη πράξη στον ΑΠ με επιλέξιμη ΔΔ 20.000,00€, (που αντιστοιχεί σε 7,98% του π/υ του ΑΠ). ΔΗΜΟΣ ΛΕΒΑΔΕΩΝ με 1 ενταγμένη πράξη στον ΑΠ με επιλέξιμη ΔΔ 70.000,00€, (που αντιστοιχεί σε 27,93% του π/υ του ΑΠ). 	
Παρατηρήσεις:	<p>Η πλειοψηφία των πράξεων εκτελείται από ΟΤΑ Α και Β΄ βαθμού, με τους οποίους η Γενική Γραμματεία σύναπτε προγραμματικές συμβάσεις. Ωστόσο, από την υπηρεσία μας διαπιστώθηκε ότι οι προγραμματικές συμβάσεις δεν παρακολουθούνταν, ούτε εκτελούνταν στο παρελθόν σύμφωνα με τα προβλεπόμενα. Συνέπεια αυτού, η υπηρεσία μας ελέγχοντας τις πράξεις και τις προγραμματικές συμβάσεις διαπίστωσε αστοχίες που κωλύουν την πληρωμή των εκτελεστικών συμβάσεων, είτε δεν μπορούν να συναφθούν εκτελεστικές συμβάσεις λόγω μη τήρησης των προγραμματικών συμβάσεων. Η υπηρεσία μας, σε συνεργασία με όλους τους εμπλεκόμενους φορείς και κατόπιν πλήθος συναντήσεων, εισηγήθηκε αρμοδίως σχέδιο νομοθετικής ρύθμισης προκειμένου να αντιμετωπιστεί το ζήτημα. Μέχρι σήμερα δεν έχει επιλυθεί το ζήτημα και είναι σε γνώση τόσο της ΔΙΔΙΕΠ όσο και του γραφείου του Αν. Υπουργού ΕΘΟΟ και της αρμόδιας Γενικής Γραμματέας του ΥΠΕΘΟΟ. Επιπρόσθετα, υπήρξε σημαντική καθυστέρηση στις πληρωμές το έτος 2023 καθώς δεν υπήρξε επαρκής χρηματοδότηση από το αρμόδιο ΥΠΕΘΟΟ.</p>	
Συμπεράσματα:	<p>Λαμβανομένων υπόψη των ανωτέρω αναφορών, η πρόοδος θεωρείται μάλλον ικανοποιητική, όπως και η επάρκεια πόρων για την τρέχουσα περίοδο. Υπάρχει σημαντικό ζήτημα στην πληρωμή των πράξεων λόγω κωλυμάτων που προκύπτουν όπου υπάρχουν προγραμματικές συμβάσεις μεταξύ της ΓΓΑ και των ΟΤΑ.</p>	

ΤΠΑ ΥΠΑΙΘΑ	ΥΠΟΠΡΟΓΡΑΜΜΑ ΤΟΜΕΑ ΑΘΛΗΤΙΣΜΟΥ (Π75)
Αναπτυξιακός Στόχος:	2. Πράσινη Ανάπτυξη
Ειδικός στόχος ΤΠΑ:	Προστασία του περιβάλλοντος

ΤΠΑ ΥΠΑΙΘΑ	ΥΠΟΠΡΟΓΡΑΜΜΑ ΤΟΜΕΑ ΑΘΛΗΤΙΣΜΟΥ (Π75)	
Αναπτυξιακός Στόχος:	2. Πράσινη Ανάπτυξη	
	Αντιμετώπιση της κλιματικής αλλαγής	
Άξονας Προτεραιότητας:	2.4 Πρόληψη & διαχείριση κινδύνων	
Κατηγορίες δράσεων/πράξεων:	Περιλαμβάνονται δράσεις/έργα που αφορούν: <ul style="list-style-type: none"> σε παρεμβάσεις σε αθλητικές εγκαταστάσεις στην επικράτεια, που συμβάλουν στην πρόληψη & διαχείριση κινδύνων, όπως πυρασφάλειας και στατικής επάρκειας υποδομών 	
Προσκλήσεις:	Έχουν εκδοθεί 2 <u>προσκήσεις</u> π/υ 406.789,52€, ποσό που αντιστοιχεί σε 85,06% επί του π/υ του ΑΠ. Μια εκ των ανωτέρω αναφερόμενων προσκήσεων (ΑΑ 5512) ύψους 301.789,52€, αφορά σε μεταφερόμενα έργα από το Εθνικό ΠΔΕ στο ΕΠΑ.	Η ενεργοποίηση του ΑΠ θεωρείται ικανοποιητική. Σημείωση: χαμηλή, για ενεργοποίηση κάτω του 30%, μέτρια μέχρι 60%, ικανοποιητική από 60% και πάνω.
Ενταγμένες πράξεις:	Έχουν <u>ενταχθεί</u> 7 πράξεις (οι 6 αφορούν συνεχιζόμενα έργα ΠΔΕ), Συνολικής ΔΔ 626.733,30€ και Επιλέξιμης ΔΔ ύψους 408.977,34€, ποσό που αντιστοιχεί σε 100,54% επί του π/υ των προσκήσεων του ΑΠ που έχουν εκδοθεί. Το ποσό 303.977,34€ αφορά στην Επιλέξιμη ΔΔ των μεταφερόμενων έργων από το Εθνικό ΠΔΕ στο ΤΠΑ.	Το ποσοστό των εντάξεων στον ΑΠ θεωρείται υψηλό. Σημείωση: χαμηλό, για ποσοστό κάτω του 50%, μέτριο μέχρι 80%, υψηλό από 80% και πάνω.
Νομικές δεσμεύσεις:	Οι νομικές δεσμεύσεις των ενταγμένων πράξεων στον ΑΠ ανέρχονται σε 544.716,74€ Συνολικής ΔΔ, ποσό που αντιστοιχεί σε 86,91% της Συνολικής ΔΔ των πράξεων του ΑΠ.	Ο βαθμός συμβασιοποίησης του ΑΠ θεωρείται υψηλός. Σημείωση: χαμηλός, για ποσοστό κάτω του 50%, μέτριος μέχρι 80%, υψηλός από 80% και πάνω.
Πληρωμές:	Οι επιλέξιμες δαπάνες που έχουν πληρωθεί ανέρχονται σε 116.126,33€, που αντιστοιχούν στο 35,52% της Επιλέξιμης ΔΔ των ΝοΔε του ΑΠ.	Ο ρυθμός υλοποίησης, θεωρείται μέτριος. Σημείωση: χαμηλός, για ποσοστό κάτω του 20%, μέτριος μέχρι 40%, ικανοποιητικός από 40% και πάνω.
Δείκτες εκροών:	<ul style="list-style-type: none"> 08714 Αριθμός Δράσεων για την αντιμετώπιση των επιπτώσεων της κλιματικής αλλαγής πυρκαγιές πλημμύρες σεισμοί κλπ 	Ο δείκτης που έχει επιλεγεί θεωρείται μάλλον κατάλληλος για τον ΑΠ αλλά δε φαίνεται να ανταποκρίνεται σε όλες τις πράξεις.
Δικαιούχοι:	<ul style="list-style-type: none"> ΓΕΝΙΚΗ ΓΡΑΜΜΑΤΕΙΑ ΑΘΛΗΤΙΣΜΟΥ με 5 ενταγμένες πράξεις στον ΑΠ με επιλέξιμη ΔΔ 288.277,34€, (που αντιστοιχεί σε 60,28% του π/υ του ΑΠ). ΔΗΜΟΣ ΒΟΡΕΙΑΣ ΚΥΝΟΥΡΙΑΣ ΝΟΜΟΥ ΑΡΚΑΔΙΑΣ με 1 ενταγμένη πράξη στον ΑΠ με επιλέξιμη ΔΔ 105.000,00€, (που αντιστοιχεί σε 21,95% του π/υ του ΑΠ). ΔΙΕΥΘΥΝΣΗ ΚΤΗΡΙΑΚΩΝ ΥΠΟΔΟΜΩΝ Δ21ΥΠΟΥΡΓΕΙΟ ΥΠΟΔΟΜΩΝ ΚΑΙ ΜΕΤΑΦΟΡΩΝ με 1 ενταγμένη πράξη στον ΑΠ με επιλέξιμη ΔΔ 15.700,00€, (που αντιστοιχεί σε 3,28% του π/υ του ΑΠ). 	

ΤΠΑ ΥΠΑΙΘΑ	ΥΠΟΠΡΟΓΡΑΜΜΑ ΤΟΜΕΑ ΑΘΛΗΤΙΣΜΟΥ (Π75)
Αναπτυξιακός Στόχος:	2. Πράσινη Ανάπτυξη
Παρατηρήσεις:	Η πλειοψηφία των πράξεων εκτελείται από ΟΤΑ Α και Β΄ βαθμού, με τους οποίους η Γενική Γραμματεία σύναπτε προγραμματικές συμβάσεις. Ωστόσο, από την υπηρεσία μας διαπιστώθηκε ότι οι προγραμματικές συμβάσεις δεν παρακολουθούνταν, ούτε εκτελούνταν στο παρελθόν σύμφωνα με τα προβλεπόμενα. Συνέπεια αυτού, η υπηρεσία μας ελέγχοντας τις πράξεις και τις προγραμματικές συμβάσεις διαπίστωσε αστοχίες που κωλύουν την πληρωμή των εκτελεστικών συμβάσεων, είτε δεν μπορούν να συναφθούν εκτελεστικές συμβάσεις λόγω μη τήρησης των προγραμματικών συμβάσεων. Η υπηρεσία μας, σε συνεργασία με όλους τους εμπλεκόμενους φορείς και κατόπιν πλήθος συναντήσεων, εισηγήθηκε αρμοδίως σχέδιο νομοθετικής ρύθμισης προκειμένου να αντιμετωπιστεί το ζήτημα. Μέχρι σήμερα δεν έχει επιλυθεί το ζήτημα και είναι σε γνώση τόσο της ΔΙΔΙΕΠ όσο και του γραφείου του Αν. Υπουργού ΕΘΟΟ και της αρμόδιας Γενικής Γραμματέας του ΥΠΕΘΟΟ. Επιπρόσθετα, υπήρξε σημαντική καθυστέρηση στις πληρωμές το έτος 2023 καθώς δεν υπήρξε επαρκής χρηματοδότηση από το αρμόδιο ΥΠΕΘΟΟ.
Συμπεράσματα:	Λαμβανομένων υπόψη των ανωτέρω αναφορών, η πρόοδος θεωρείται ικανοποιητική, όπως και η επάρκεια πόρων για την τρέχουσα περίοδο. Υπάρχει σημαντικό ζήτημα στην πληρωμή των πράξεων λόγω κωλυμάτων που προκύπτουν όπου υπάρχουν προγραμματικές συμβάσεις μεταξύ της ΓΓΑ και των ΟΤΑ.

ΤΠΑ ΥΠΑΙΘΑ	ΥΠΟΠΡΟΓΡΑΜΜΑ ΤΟΜΕΑ ΑΘΛΗΤΙΣΜΟΥ (Π75)	
Αναπτυξιακός Στόχος:	2. Πράσινη Ανάπτυξη	
Ειδικός στόχος ΤΠΑ:	Προστασία του περιβάλλοντος Αντιμετώπιση της κλιματικής αλλαγής	
Άξονας Προτεραιότητας:	2.8 Πρόληψη & διαχείριση κινδύνων	
Κατηγορίες δράσεων/πράξεων:	Περιλαμβάνονται δράσεις/έργα που αφορούν: <ul style="list-style-type: none"> σε παρεμβάσεις σε αθλητικές εγκαταστάσεις στην επικράτεια, που συμβάλουν στην πρόληψη & διαχείριση κινδύνων, όπως πυρασφάλειας και στατικής επάρκειας υποδομών 	
Προσκλήσεις:	Έχει εκδοθεί 1 <u>πρόσκληση</u> (ΑΑ 5515) που αφορά στα μεταφερόμενα έργα από το Εθνικό ΠΔΕ στο ΕΠΑ, π/υ 1.476.218,36€, ποσό που αντιστοιχεί σε 59,28% επί του π/υ του ΑΠ.	Η ενεργοποίηση του ΑΠ θεωρείται μέτρια. Σημείωση: χαμηλή, για ενεργοποίηση κάτω του 30%, μέτρια μέχρι 60%, ικανοποιητική από 60% και πάνω.
Ενταγμένες πράξεις:	Έχουν <u>ενταχθεί</u> 11 (συνεχιζόμενα έργα ΠΔΕ) πράξεις, Συνολικής ΔΔ 3.114.585,76€ και Επιλέξιμης ΔΔ ύψους 2.013.581,88€, ποσό που αντιστοιχεί σε 136,40% επί του π/υ των προσκλήσεων του ΑΠ που έχουν εκδοθεί.	Το ποσοστό των εντάξεων στον ΑΠ θεωρείται υψηλό. Σημείωση: χαμηλό, για ποσοστό κάτω του 50%, μέτριο μέχρι 80%, υψηλό από 80% και πάνω.
Νομικές δεσμεύσεις:	Οι νομικές δεσμεύσεις των ενταγμένων πράξεων στον ΑΠ ανέρχονται σε 2.635.473,86€ Συνολικής ΔΔ, ποσό που αντιστοιχεί σε 84,62% της Συνολικής ΔΔ των πράξεων του ΑΠ.	Ο βαθμός συμβασιοποίησης του ΑΠ θεωρείται υψηλός. Σημείωση: χαμηλός, για ποσοστό κάτω του 50%, μέτριος μέχρι 80%, υψηλός από 80% και πάνω.
Πληρωμές:	Οι επιλέξιμες δαπάνες που έχουν πληρωθεί ανέρχονται σε 1.042.719,25€, που αντιστοιχούν στο 67,95% της Επιλέξιμης ΔΔ των ΝοΔε του ΑΠ.	Ο ρυθμός υλοποίησης, θεωρείται ικανοποιητικός.

ΤΠΑ ΥΠΑΙΘΑ	ΥΠΟΠΡΟΓΡΑΜΜΑ ΤΟΜΕΑ ΑΘΛΗΤΙΣΜΟΥ (Π75)	
Αναπτυξιακός Στόχος:	2. Πράσινη Ανάπτυξη	
		Σημείωση: χαμηλός, για ποσοστό κάτω του 20%, μέτριος μέχρι 40%, ικανοποιητικός από 40% και πάνω.
Δείκτες εκροών:	<ul style="list-style-type: none"> ΕΡΑ004 Αριθμός έργων για την αποδοτικότερη χρήση των φυσικών πόρων στις αθλητικές υποδομές. 	Ο δείκτης που έχει επιλεγεί θεωρείται κατάλληλος για τον ΑΠ και μάλλον ανταποκρίνεται στις πράξεις.
Δικαιούχοι:	<ul style="list-style-type: none"> ΓΕΝΙΚΗ ΓΡΑΜΜΑΤΕΙΑ ΑΘΛΗΤΙΣΜΟΥ με 5 ενταγμένες πράξεις στον ΑΠ με επιλέξιμη ΔΔ 1.288.122,53€, (που αντιστοιχεί σε 51,72% του π/υ του ΑΠ). ΔΗΜΟΣ ΒΕΡΟΙΑΣ με 1 ενταγμένη πράξη στον ΑΠ με επιλέξιμη ΔΔ 35.219,39€, (που αντιστοιχεί σε 1,41% του π/υ του ΑΠ). ΔΗΜΟΣ ΙΣΤΙΑΙΑΣ ΑΙΔΗΨΟΥ με 1 ενταγμένη πράξη στον ΑΠ με επιλέξιμη ΔΔ 161.729,98€, (που αντιστοιχεί σε 6,49% του π/υ του ΑΠ). ΔΗΜΟΣ ΛΕΥΚΑΔΑΣ με 1 ενταγμένη πράξη στον ΑΠ με επιλέξιμη ΔΔ 119.910,17€, (που αντιστοιχεί σε 4,81% του π/υ του ΑΠ). ΔΗΜΟΣ ΠΕΛΛΑΣ με 1 ενταγμένη πράξη στον ΑΠ με επιλέξιμη ΔΔ 76.479,83€, (που αντιστοιχεί σε 3,07% του π/υ του ΑΠ). ΔΗΜΟΣ ΣΟΦΑΔΩΝ με 1 ενταγμένη πράξη στον ΑΠ με επιλέξιμη ΔΔ 18.769,98€, (που αντιστοιχεί σε 0,75% του π/υ του ΑΠ). ΔΗΜΟΣ ΤΡΙΚΚΑΙΩΝ με 1 ενταγμένη πράξη στον ΑΠ με επιλέξιμη ΔΔ 313.350,00€, (που αντιστοιχεί σε 12,58% του π/υ του ΑΠ). 	
Παρατηρήσεις:	<p>Η πλειοψηφία των πράξεων εκτελείται από ΟΤΑ Α και Β΄ βαθμού, με τους οποίους η Γενική Γραμματεία σύναπτε προγραμματικές συμβάσεις. Ωστόσο, από την υπηρεσία μας διαπιστώθηκε ότι οι προγραμματικές συμβάσεις δεν παρακολουθούνταν, ούτε εκτελούνταν στο παρελθόν σύμφωνα με τα προβλεπόμενα. Συνέπεια αυτού, η υπηρεσία μας ελέγχοντας τις πράξεις και τις προγραμματικές συμβάσεις διαπίστωσε αστοχίες που κωλύουν την πληρωμή των εκτελεστικών συμβάσεων, είτε δεν μπορούν να συναφθούν εκτελεστικές συμβάσεις λόγω μη τήρησης των προγραμματικών συμβάσεων. Η υπηρεσία μας, σε συνεργασία με όλους τους εμπλεκόμενους φορείς και κατόπιν πλήθος συναντήσεων, εισηγήθηκε αρμοδίως σχέδιο νομοθετικής ρύθμισης προκειμένου να αντιμετωπιστεί το ζήτημα. Μέχρι σήμερα δεν έχει επιλυθεί το ζήτημα και είναι σε γνώση τόσο της ΔΙΔΙΕΠ όσο και του γραφείου του Αν. Υπουργού ΕΘΟΟ και της αρμόδιας Γενικής Γραμματέας του ΥΠΕΘΟΟ. Επιπρόσθετα, υπήρξε σημαντική καθυστέρηση στις πληρωμές το έτος 2023 καθώς δεν υπήρξε επαρκής χρηματοδότηση από το αρμόδιο ΥΠΕΘΟΟ.</p>	
Συμπεράσματα:	<p>Λαμβανομένων υπόψη των ανωτέρω αναφορών, η πρόοδος θεωρείται ικανοποιητική. Ωστόσο δεν υπάρχει επάρκεια πόρων για την τρέχουσα περίοδο. Υπάρχει σημαντικό ζήτημα στην πληρωμή των πράξεων λόγω κωλυμάτων που προκύπτουν όπου υπάρχουν προγραμματικές συμβάσεις μεταξύ της ΓΓΑ και των ΟΤΑ.</p>	

ΤΠΑ ΥΠΑΙΘΑ	ΥΠΟΠΡΟΓΡΑΜΜΑ ΤΟΜΕΑ ΑΘΛΗΤΙΣΜΟΥ (Π75)	
Αναπτυξιακός Στόχος:	3. Κοινωνική Ανάπτυξη	
Ειδικός στόχος ΤΠΑ:	Υγεία και αθλητισμός	
Άξονας Προτεραιότητας:	3.13 Υποδομές στον τομέα του αθλητισμού	

ΤΠΑ ΥΠΑΙΘΑ	ΥΠΟΠΡΟΓΡΑΜΜΑ ΤΟΜΕΑ ΑΘΛΗΤΙΣΜΟΥ (Π75)	
Αναπτυξιακός Στόχος:	3. Κοινωνική Ανάπτυξη	
Κατηγορίες δράσεων/πράξεων:	Περιλαμβάνονται δράσεις/έργα που αφορούν: <ul style="list-style-type: none"> σε πάσης φύσεως παρεμβάσεις για αθλητικές εγκαταστάσεις στην επικράτεια 	
Προσκλήσεις:	Έχουν εκδοθεί 46 <u>προσκήσεις</u> π/υ 70.267.199,05€, ποσό που αντιστοιχεί σε 90,09% επί του π/υ του ΑΠ. Δύο εκ των ανωτέρω αναφερόμενων προσκλήσεων (ΑΑ 5517, 6529) ύψους 12.820.414,00€, αφορά σε μεταφερόμενα έργα από το Εθνικό ΠΔΕ στο ΕΠΑ.	Η ενεργοποίηση του ΑΠ θεωρείται ικανοποιητική. Σημείωση: χαμηλή, για ενεργοποίηση κάτω του 30%, μέτρια μέχρι 60%, ικανοποιητική από 60% και πάνω.
Ενταγμένες πράξεις:	Έχουν <u>ενταχθεί</u> 111 πράξεις (οι 68 αφορούν συνεχιζόμενα έργα ΠΔΕ), Συνολικής ΔΔ 61.558.501,51€ και Επιλέξιμη ΔΔ ύψους 60.765.621,60€, ποσό που αντιστοιχεί σε 86,48% επί του π/υ των προσκλήσεων του ΑΠ που έχουν εκδοθεί. Το ποσό 13.419.586,21€ αφορά στην Επιλέξιμη ΔΔ των μεταφερόμενων έργων από το Εθνικό ΠΔΕ στο ΤΠΑ.	Το ποσοστό των εντάξεων στον ΑΠ θεωρείται υψηλό. Σημείωση: χαμηλό, για ποσοστό κάτω του 50%, μέτριο μέχρι 80%, υψηλό από 80% και πάνω.
Νομικές δεσμεύσεις:	Οι νομικές δεσμεύσεις των ενταγμένων πράξεων στον ΑΠ ανέρχονται σε 24.671.663,60€ Συνολικής ΔΔ, ποσό που αντιστοιχεί σε 40,08% της Συνολικής ΔΔ των πράξεων του ΑΠ.	Ο βαθμός συμβασιοποίησης του ΑΠ θεωρείται χαμηλός. Σημείωση: χαμηλός, για ποσοστό κάτω του 50%, μέτριος μέχρι 80%, υψηλός από 80% και πάνω.
Πληρωμές:	Οι επιλέξιμες δαπάνες που έχουν πληρωθεί ανέρχονται σε 23.957.738,07€, που αντιστοιχούν στο 46,95% της Επιλέξιμης ΔΔ των ΝοΔε του ΑΠ.	Ο ρυθμός υλοποίησης, θεωρείται ικανοποιητικός. Σημείωση: χαμηλός, για ποσοστό κάτω του 20%, μέτριος μέχρι 40%, ικανοποιητικός από 40% και πάνω.
Δείκτες εκροών:	<ul style="list-style-type: none"> ΕΡΑ003 Αριθμός νέων αθλητικών εγκαταστάσεων ΕΡΑ005 Αριθμός έργων βελτίωσης συντήρησης αθλητικών υποδομών και εγκαταστάσεων 	Οι δείκτες που έχουν επιλεγεί θεωρούνται κατάλληλοι για τον ΑΠ.
Δικαιούχοι:	<ul style="list-style-type: none"> ΑΝΑΠΤΥΞΙΑΚΟΣ ΟΡΓΑΝΙΣΜΟΣ ΤΟΠ ΑΥΤΟΔΙΟΙΚΗΣΗΣ ΗΡΑΚΛΕΙΟ ΜΟΝΣΩΠΗ ΑΝΩΝΥΜΗ ΕΤΑΙΡΕΙΑ με 1 ενταγμένη πράξη στον ΑΠ με επιλέξιμη ΔΔ 200.000,00€, (που αντιστοιχεί σε 0,26% του π/υ του ΑΠ). ΓΕΝΙΚΗ ΓΡΑΜΜΑΤΕΙΑ ΑΘΛΗΤΙΣΜΟΥ με 18 ενταγμένες πράξεις στον ΑΠ με επιλέξιμη ΔΔ 22.659.674,07€, (που αντιστοιχεί σε 29,05% του π/υ του ΑΠ). ΔΗΜΟΣ ΑΚΤΙΟΥ ΒΟΝΙΤΣΑΣ με 1 ενταγμένη πράξη στον ΑΠ με επιλέξιμη ΔΔ 1.275.000,00€, (που αντιστοιχεί σε 1,63% του π/υ του ΑΠ). ΔΗΜΟΣ ΑΛΕΞΑΝΔΡΟΥΠΟΛΗΣ με 1 ενταγμένη πράξη στον ΑΠ με επιλέξιμη ΔΔ 67.750,41€, (που αντιστοιχεί σε 0,09% του π/υ του ΑΠ). ΔΗΜΟΣ ΑΛΜΩΠΙΑΣ με 1 ενταγμένη πράξη στον ΑΠ με επιλέξιμη ΔΔ 126.054,73€, (που αντιστοιχεί σε 0,16% του π/υ του ΑΠ). ΔΗΜΟΣ ΑΜΑΡΟΥΣΙΟΥ ΝΟΜΟΥ ΑΤΤΙΚΗΣ με 3 ενταγμένες πράξεις στον ΑΠ με επιλέξιμη ΔΔ 47.009,45€, (που αντιστοιχεί σε 0,06% του π/υ του ΑΠ). ΔΗΜΟΣ ΑΝΑΤΟΛΙΚΗΣ ΣΑΜΟΥ με 1 ενταγμένη πράξη στον ΑΠ με επιλέξιμη ΔΔ 6.652,90€, (που αντιστοιχεί σε 0,01% του π/υ του ΑΠ). ΔΗΜΟΣ ΑΝΩΓΕΙΩΝ ΝΟΜΟΥ ΡΕΘΥΜΝΗΣ με 1 ενταγμένη πράξη στον ΑΠ με επιλέξιμη ΔΔ 75.266,39€, (που αντιστοιχεί σε 0,1% του π/υ του ΑΠ). ΔΗΜΟΣ ΑΡΓΟΥΣ ΟΡΕΣΤΙΚΟΥ με 1 ενταγμένη πράξη στον ΑΠ με επιλέξιμη ΔΔ 90.000,00€, (που αντιστοιχεί σε 0,12% του π/υ του ΑΠ). ΔΗΜΟΣ ΑΡΧΑΙΑΣ ΟΛΥΜΠΙΑΣ με 2 ενταγμένες πράξεις στον ΑΠ με επιλέξιμη ΔΔ 123.720,59€, (που αντιστοιχεί σε 0,16% του π/υ του ΑΠ). ΔΗΜΟΣ ΑΡΧΑΝΩΝ ΑΣΤΕΡΟΥΣΙΩΝ με 2 ενταγμένες πράξεις στον ΑΠ με επιλέξιμη ΔΔ 496.693,41€, (που αντιστοιχεί σε 0,64% του π/υ του ΑΠ). 	

ΤΠΑ ΥΠΑΙΘΑ	ΥΠΟΠΡΟΓΡΑΜΜΑ ΤΟΜΕΑ ΑΘΛΗΤΙΣΜΟΥ (Π75)
Αναπτυξιακός Στόχος:	3. Κοινωνική Ανάπτυξη
	<ul style="list-style-type: none"> • ΔΗΜΟΣ ΑΧΑΡΝΩΝ με 1 ενταγμένη πράξη στον ΑΠ με επιλέξιμη ΔΔ 496.336,54€, (που αντιστοιχεί σε 0,64% του π/υ του ΑΠ). • ΔΗΜΟΣ ΒΕΛΟΥ ΒΟΧΑΣ με 1 ενταγμένη πράξη στον ΑΠ με επιλέξιμη ΔΔ 74.000,00€, (που αντιστοιχεί σε 0,09% του π/υ του ΑΠ). • ΔΗΜΟΣ ΒΕΡΟΙΑΣ με 2 ενταγμένες πράξεις στον ΑΠ με επιλέξιμη ΔΔ 50.104,00€, (που αντιστοιχεί σε 0,06% του π/υ του ΑΠ). • ΔΗΜΟΣ ΒΥΡΩΝΟΣ ΝΟΜΟΥ ΑΤΤΙΚΗΣ με 1 ενταγμένη πράξη στον ΑΠ με επιλέξιμη ΔΔ 3.869,12€, (που αντιστοιχεί σε 0% του π/υ του ΑΠ). • ΔΗΜΟΣ ΓΟΡΤΥΝΑΣ με 5 ενταγμένες πράξεις στον ΑΠ με επιλέξιμη ΔΔ 1.670.410,46€, (που αντιστοιχεί σε 2,14% του π/υ του ΑΠ). • ΔΗΜΟΣ ΔΕΛΦΩΝ με 1 ενταγμένη πράξη στον ΑΠ με επιλέξιμη ΔΔ 56.420,29€, (που αντιστοιχεί σε 0,07% του π/υ του ΑΠ). • ΔΗΜΟΣ ΔΡΑΜΑΣ με 1 ενταγμένη πράξη στον ΑΠ με επιλέξιμη ΔΔ 123.202,02€, (που αντιστοιχεί σε 0,16% του π/υ του ΑΠ). • ΔΗΜΟΣ ΔΥΤΙΚΗΣ ΛΕΣΒΟΥ με 1 ενταγμένη πράξη στον ΑΠ με επιλέξιμη ΔΔ 510.000,00€, (που αντιστοιχεί σε 0,65% του π/υ του ΑΠ). • ΔΗΜΟΣ ΔΩΡΙΔΟΣ με 3 ενταγμένες πράξεις στον ΑΠ με επιλέξιμη ΔΔ 52.256,63€, (που αντιστοιχεί σε 0,07% του π/υ του ΑΠ). • ΔΗΜΟΣ ΕΔΕΣΣΑΣ με 1 ενταγμένη πράξη στον ΑΠ με επιλέξιμη ΔΔ 1.252,82€, (που αντιστοιχεί σε 0% του π/υ του ΑΠ). • ΔΗΜΟΣ ΕΛΕΥΣΙΝΑΣ με 1 ενταγμένη πράξη στον ΑΠ με επιλέξιμη ΔΔ 130.559,99€, (που αντιστοιχεί σε 0,17% του π/υ του ΑΠ). • ΔΗΜΟΣ ΗΓΟΥΜΕΝΙΤΣΑΣ με 1 ενταγμένη πράξη στον ΑΠ με επιλέξιμη ΔΔ 170.000,00€, (που αντιστοιχεί σε 0,22% του π/υ του ΑΠ). • ΔΗΜΟΣ ΗΡΑΚΛΕΙΟΥ ΚΡΗΤΗΣ με 6 ενταγμένες πράξεις στον ΑΠ με επιλέξιμη ΔΔ 2.181.563,36€, (που αντιστοιχεί σε 2,8% του π/υ του ΑΠ). • ΔΗΜΟΣ ΘΕΡΜΟΥ με 2 ενταγμένες πράξεις στον ΑΠ με επιλέξιμη ΔΔ 269.551,18€, (που αντιστοιχεί σε 0,35% του π/υ του ΑΠ). • ΔΗΜΟΣ ΚΑΛΑΜΑΤΑΣ με 1 ενταγμένη πράξη στον ΑΠ με επιλέξιμη ΔΔ 18.139,32€, (που αντιστοιχεί σε 0,02% του π/υ του ΑΠ). • ΔΗΜΟΣ ΚΑΡΔΙΤΣΑΣ με 2 ενταγμένες πράξεις στον ΑΠ με επιλέξιμη ΔΔ 1.003.740,74€, (που αντιστοιχεί σε 1,29% του π/υ του ΑΠ). • ΔΗΜΟΣ ΚΕΝΤΡΙΚΩΝ ΤΖΟΥΜΕΡΚΩΝ με 1 ενταγμένη πράξη στον ΑΠ με επιλέξιμη ΔΔ 64.672,31€, (που αντιστοιχεί σε 0,08% του π/υ του ΑΠ). • ΔΗΜΟΣ ΛΑΡΙΣΑΙΩΝ με 3 ενταγμένες πράξεις στον ΑΠ με επιλέξιμη ΔΔ 8.866,57€, (που αντιστοιχεί σε 0,01% του π/υ του ΑΠ). • ΔΗΜΟΣ ΛΕΒΑΔΕΩΝ με 1 ενταγμένη πράξη στον ΑΠ με επιλέξιμη ΔΔ 34.748,47€, (που αντιστοιχεί σε 0,04% του π/υ του ΑΠ). • ΔΗΜΟΣ ΛΕΥΚΑΔΑΣ με 1 ενταγμένη πράξη στον ΑΠ με επιλέξιμη ΔΔ 198.561,71€, (που αντιστοιχεί σε 0,25% του π/υ του ΑΠ). • ΔΗΜΟΣ ΜΑΛΕΒΙΖΙΟΥ με 1 ενταγμένη πράξη στον ΑΠ με επιλέξιμη ΔΔ 60.001,00€, (που αντιστοιχεί σε 0,08% του π/υ του ΑΠ). • ΔΗΜΟΣ ΜΕΓΑΡΕΩΝ με 1 ενταγμένη πράξη στον ΑΠ με επιλέξιμη ΔΔ 14.811,74€, (που αντιστοιχεί σε 0,02% του π/υ του ΑΠ). • ΔΗΜΟΣ ΜΕΣΣΗΝΗΣ με 3 ενταγμένες πράξεις στον ΑΠ με επιλέξιμη ΔΔ 120.715,21€, (που αντιστοιχεί σε 0,15% του π/υ του ΑΠ). • ΔΗΜΟΣ ΜΙΝΩΑ ΠΕΔΙΑΔΑΣ με 4 ενταγμένες πράξεις στον ΑΠ με επιλέξιμη ΔΔ 1.528.922,20€, (που αντιστοιχεί σε 1,96% του π/υ του ΑΠ). • ΔΗΜΟΣ ΝΕΑΣ ΠΡΟΠΟΝΤΙΔΑΣ με 1 ενταγμένη πράξη στον ΑΠ με επιλέξιμη ΔΔ 205.780,18€, (που αντιστοιχεί σε 0,26% του π/υ του ΑΠ).

ΤΠΑ ΥΠΑΙΘΑ	ΥΠΟΠΡΟΓΡΑΜΜΑ ΤΟΜΕΑ ΑΘΛΗΤΙΣΜΟΥ (Π75)
Αναπτυξιακός Στόχος:	3. Κοινωνική Ανάπτυξη
	<ul style="list-style-type: none"> • ΔΗΜΟΣ ΝΟΤΙΟΥ ΠΗΛΙΟΥ με 1 ενταγμένη πράξη στον ΑΠ με επιλέξιμη ΔΔ 336.854,16€, (που αντιστοιχεί σε 0,43% του π/υ του ΑΠ). • ΔΗΜΟΣ ΟΙΧΑΛΙΑΣ με 3 ενταγμένες πράξεις στον ΑΠ με επιλέξιμη ΔΔ 371.511,27€, (που αντιστοιχεί σε 0,48% του π/υ του ΑΠ). • ΔΗΜΟΣ ΠΑΙΟΝΙΑΣ με 1 ενταγμένη πράξη στον ΑΠ με επιλέξιμη ΔΔ 95.000,00€, (που αντιστοιχεί σε 0,12% του π/υ του ΑΠ). • ΔΗΜΟΣ ΠΑΛΑΜΑ με 1 ενταγμένη πράξη στον ΑΠ με επιλέξιμη ΔΔ 17.121,28€, (που αντιστοιχεί σε 0,02% του π/υ του ΑΠ). • ΔΗΜΟΣ ΠΑΥΛΟΥ ΜΕΛΑ με 1 ενταγμένη πράξη στον ΑΠ με επιλέξιμη ΔΔ 928.600,00€, (που αντιστοιχεί σε 1,19% του π/υ του ΑΠ). • ΔΗΜΟΣ ΠΥΡΓΟΥ με 1 ενταγμένη πράξη στον ΑΠ με επιλέξιμη ΔΔ 160.000,00€, (που αντιστοιχεί σε 0,21% του π/υ του ΑΠ). • ΔΗΜΟΣ ΣΕΡΒΙΩΝ με 1 ενταγμένη πράξη στον ΑΠ με επιλέξιμη ΔΔ 66.582,67€, (που αντιστοιχεί σε 0,09% του π/υ του ΑΠ). • ΔΗΜΟΣ ΣΕΡΡΩΝ με 1 ενταγμένη πράξη στον ΑΠ με επιλέξιμη ΔΔ 6.450.000,00€, (που αντιστοιχεί σε 8,27% του π/υ του ΑΠ). • ΔΗΜΟΣ ΣΙΦΝΟΥ με 1 ενταγμένη πράξη στον ΑΠ με επιλέξιμη ΔΔ 73.141,40€, (που αντιστοιχεί σε 0,09% του π/υ του ΑΠ). • ΔΗΜΟΣ ΣΚΥΔΡΑΣ με 1 ενταγμένη πράξη στον ΑΠ με επιλέξιμη ΔΔ 221.403,20€, (που αντιστοιχεί σε 0,28% του π/υ του ΑΠ). • ΔΗΜΟΣ ΣΠΑΡΤΗΣ με 1 ενταγμένη πράξη στον ΑΠ με επιλέξιμη ΔΔ 45.653,01€, (που αντιστοιχεί σε 0,06% του π/υ του ΑΠ). • ΔΗΜΟΣ ΣΤΥΛΙΔΟΣ με 1 ενταγμένη πράξη στον ΑΠ με επιλέξιμη ΔΔ 47.960,72€, (που αντιστοιχεί σε 0,06% του π/υ του ΑΠ). • ΔΗΜΟΣ ΣΥΜΗΣ με 1 ενταγμένη πράξη στον ΑΠ με επιλέξιμη ΔΔ 68.389,01€, (που αντιστοιχεί σε 0,09% του π/υ του ΑΠ). • ΔΗΜΟΣ ΤΗΛΟΥ ΝΟΜΟΥ ΔΩΔΕΚΑΝΗΣΟΥ με 1 ενταγμένη πράξη στον ΑΠ με επιλέξιμη ΔΔ 91.625,49€, (που αντιστοιχεί σε 0,12% του π/υ του ΑΠ). • ΔΗΜΟΣ ΤΡΙΚΚΑΙΩΝ με 1 ενταγμένη πράξη στον ΑΠ με επιλέξιμη ΔΔ 31.020,58€, (που αντιστοιχεί σε 0,04% του π/υ του ΑΠ). • ΔΗΜΟΣ ΤΡΙΠΟΛΗΣ με 1 ενταγμένη πράξη στον ΑΠ με επιλέξιμη ΔΔ 56.636,99€, (που αντιστοιχεί σε 0,07% του π/υ του ΑΠ). • ΔΗΜΟΣ ΤΡΙΦΥΛΙΑΣ με 1 ενταγμένη πράξη στον ΑΠ με επιλέξιμη ΔΔ 360.000,00€, (που αντιστοιχεί σε 0,46% του π/υ του ΑΠ). • ΔΗΜΟΣ ΤΥΡΝΑΒΟΥ με 1 ενταγμένη πράξη στον ΑΠ με επιλέξιμη ΔΔ 218.000,00€, (που αντιστοιχεί σε 0,28% του π/υ του ΑΠ). • ΔΗΜΟΣ ΦΑΙΣΤΟΥ με 4 ενταγμένες πράξεις στον ΑΠ με επιλέξιμη ΔΔ 4.032.949,11€, (που αντιστοιχεί σε 5,17% του π/υ του ΑΠ). • ΔΗΜΟΣ ΦΥΛΗΣ με 2 ενταγμένες πράξεις στον ΑΠ με επιλέξιμη ΔΔ 132.200,00€, (που αντιστοιχεί σε 0,17% του π/υ του ΑΠ). • ΟΛΥΜΠΙΑΚΟ ΑΘΛΗΤΙΚΟ ΚΕΝΤΡΟ ΑΘΗΝΩΝ ΣΠΥΡΟΣ ΛΟΥΗΣ με 1 ενταγμένη πράξη στον ΑΠ με επιλέξιμη ΔΔ 1.237.520,00€, (που αντιστοιχεί σε 1,59% του π/υ του ΑΠ). • ΟΡΓΑΝΙΣΜΟΣ ΑΝΑΠΤΥΞΗΣ ΚΡΗΤΗΣ ΑΕ ΟΑΚ ΑΕ με 2 ενταγμένες πράξεις στον ΑΠ με επιλέξιμη ΔΔ 7.745.730,34€, (που αντιστοιχεί σε 9,93% του π/υ του ΑΠ). • ΠΕΡΙΦΕΡΕΙΑ ΔΥΤΙΚΗΣ ΕΛΛΑΔΑΣ με 1 ενταγμένη πράξη στον ΑΠ με επιλέξιμη ΔΔ 80.000,00€, (που αντιστοιχεί σε 0,1% του π/υ του ΑΠ). • ΠΕΡΙΦΕΡΕΙΑ ΘΕΣΣΑΛΙΑΣ με 2 ενταγμένες πράξεις στον ΑΠ με επιλέξιμη ΔΔ 1.581.414,56€, (που αντιστοιχεί σε 2,03% του π/υ του ΑΠ). • ΠΕΡΙΦΕΡΕΙΑ ΚΡΗΤΗΣ με 1 ενταγμένη πράξη στον ΑΠ με επιλέξιμη ΔΔ 2.100.000,00€, (που αντιστοιχεί σε 2,69% του π/υ του ΑΠ).

ΤΠΑ ΥΠΑΙΘΑ	ΥΠΟΠΡΟΓΡΑΜΜΑ ΤΟΜΕΑ ΑΘΛΗΤΙΣΜΟΥ (Π75)
Αναπτυξιακός Στόχος:	3. Κοινωνική Ανάπτυξη
Παρατηρήσεις:	Η πλειοψηφία των πράξεων εκτελείται από ΟΤΑ Α και Β΄ βαθμού, με τους οποίους η Γενική Γραμματεία σύναπτε προγραμματικές συμβάσεις. Ωστόσο, από την υπηρεσία μας διαπιστώθηκε ότι οι προγραμματικές συμβάσεις δεν παρακολουθούνταν, ούτε εκτελούνταν στο παρελθόν σύμφωνα με τα προβλεπόμενα. Συνέπεια αυτού, η υπηρεσία μας ελέγχοντας τις πράξεις και τις προγραμματικές συμβάσεις διαπίστωσε αστοχίες που κωλύουν την πληρωμή των εκτελεστικών συμβάσεων, είτε δεν μπορούν να συναφθούν εκτελεστικές συμβάσεις λόγω μη τήρησης των προγραμματικών συμβάσεων. Η υπηρεσία μας, σε συνεργασία με όλους τους εμπλεκόμενους φορείς και κατόπιν πλήθος συναντήσεων, εισηγήθηκε αρμοδίως σχέδιο νομοθετικής ρύθμισης προκειμένου να αντιμετωπιστεί το ζήτημα. Μέχρι σήμερα δεν έχει επιλυθεί το ζήτημα και είναι σε γνώση τόσο της ΔΙΔΙΕΠ όσο και του γραφείου του Αν. Υπουργού ΕΘΟΟ και της αρμόδιας Γενικής Γραμματέας του ΥΠΕΘΟΟ. Επιπρόσθετα, υπήρξε σημαντική καθυστέρηση στις πληρωμές το έτος 2023 καθώς δεν υπήρξε επαρκής χρηματοδότηση από το αρμόδιο ΥΠΕΘΟΟ.
Συμπεράσματα:	Λαμβανομένων υπόψη των ανωτέρω αναφορών, η πρόοδος θεωρείται μέτρια. Στον ΑΠ αυτό απαιτούνται γενικά επιπλέον πόροι για την τρέχουσα περίοδο. Υπάρχει σημαντικό ζήτημα στην πληρωμή των πράξεων λόγω κωλυμάτων που προκύπτουν όπου υπάρχουν προγραμματικές συμβάσεις μεταξύ της ΓΓΑ και των ΟΤΑ.

ΤΠΑ ΥΠΑΙΘΑ	ΥΠΟΠΡΟΓΡΑΜΜΑ ΤΟΜΕΑ ΑΘΛΗΤΙΣΜΟΥ (Π75)	
Αναπτυξιακός Στόχος:	3. Κοινωνική Ανάπτυξη	
Ειδικός στόχος ΤΠΑ:	Υγεία και αθλητισμός	
Άξονας Προτεραιότητας:	3.4 Ενίσχυση Υποδομών για Βελτίωση της Ενσωμάτωσης ΑμεΑ	
Κατηγορίες δράσεων/πράξεων:	Περιλαμβάνονται δράσεις/έργα που αφορούν: <ul style="list-style-type: none"> σε παρεμβάσεις πάσης φύσεως για αθλητικές εγκαταστάσεις υποστήριξης ΑμεΑ και ευάλωτων ομάδων 	
Προσκλήσεις:	Έχουν εκδοθεί 2 <u>προσκλήσεις</u> π/υ 2.120.000,00€, ποσό που αντιστοιχεί σε 85,77% επί του π/υ του ΑΠ.	Η ενεργοποίηση του ΑΠ θεωρείται ικανοποιητική. Σημείωση: χαμηλό, για ενεργοποίηση κάτω του 30%, μέτρια μέχρι 60%, ικανοποιητική από 60% και πάνω.
Ενταγμένες πράξεις:	Έχουν <u>ενταχθεί</u> 2 πράξεις, Συνολικής ΔΔ 2.120.000,00€ και Επιλέξιμη ΔΔ ύψους 2.120.000,00€, ποσό που αντιστοιχεί σε 100,00% επί του π/υ των προσκλήσεων του ΑΠ που έχουν εκδοθεί.	Το ποσοστό των εντάξεων στον ΑΠ θεωρείται υψηλό. Σημείωση: χαμηλό, για ποσοστό κάτω του 50%, μέτριος μέχρι 80%, υψηλό από 80% και πάνω.
Νομικές δεσμεύσεις:	Οι νομικές δεσμεύσεις των ενταγμένων πράξεων στον ΑΠ ανέρχονται σε 1.974.092,75€ Συνολικής ΔΔ, ποσό που αντιστοιχεί σε 93,12% της Συνολικής ΔΔ των πράξεων του ΑΠ.	Ο βαθμός συμβασιοποίησης του ΑΠ θεωρείται υψηλός. Σημείωση: χαμηλός, για ποσοστό κάτω του 50%, μέτριος μέχρι 80%, υψηλός από 80% και πάνω.
Πληρωμές:	Οι επιλέξιμες δαπάνες που έχουν πληρωθεί ανέρχονται σε 00,00€, που αντιστοιχούν στο 0,00% της Επιλέξιμης ΔΔ των ΝοΔε του ΑΠ.	Ο ρυθμός υλοποίησης, θεωρείται χαμηλός. Σημείωση: χαμηλός, για ποσοστό κάτω του 20%, μέτριος μέχρι 40%, ικανοποιητικός από 40% και πάνω.

ΤΠΑ ΥΠΑΙΘΑ	ΥΠΟΠΡΟΓΡΑΜΜΑ ΤΟΜΕΑ ΑΘΛΗΤΙΣΜΟΥ (Π75)	
Αναπτυξιακός Στόχος:	3. Κοινωνική Ανάπτυξη	
Δείκτες εκροών:	<ul style="list-style-type: none"> 05506 Αριθμός έργων για την βελτίωση των παρεχομένων υπηρεσιών Πρόνοιας 	Ο δείκτης που έχει επιλεγεί δεν είναι κατάλληλος για τον ΑΠ.
Δικαιούχοι:	<ul style="list-style-type: none"> ΔΗΜΟΣ ΓΟΡΤΥΝΑΣ με 1 ενταγμένη πράξη στον ΑΠ με επιλέξιμη ΔΔ 120.000,00€, (που αντιστοιχεί σε 4,86% του π/υ του ΑΠ). ΔΗΜΟΣ ΦΑΙΣΤΟΥ με 1 ενταγμένη πράξη στον ΑΠ με επιλέξιμη ΔΔ 2.000.000,00€, (που αντιστοιχεί σε 80,92% του π/υ του ΑΠ). 	
Παρατηρήσεις:	<p>Οι πράξεις δεν σχετίζονται με τον ΑΠ και φαίνεται να εντάχθηκαν σε αυτόν λόγω ύπαρξης αδιάθετου προϋπολογισμού και έλλειψης σε άλλους καταλληλότερους. Ενδεχομένως, από την πρώην ΥΔ δεν αξιοποιήθηκε η δυνατότητα ανακατανομής πόρων μεταξύ των ΑΠ. Η πλειοψηφία των πράξεων εκτελείται από ΟΤΑ Α και Β' βαθμού, με τους οποίους η Γενική Γραμματεία σύναπτε προγραμματικές συμβάσεις. Ωστόσο, από την υπηρεσία μας διαπιστώθηκε ότι οι προγραμματικές συμβάσεις δεν παρακολουθούνταν, ούτε εκτελούνταν στο παρελθόν σύμφωνα με τα προβλεπόμενα. Συνέπεια αυτού, η υπηρεσία μας ελέγχοντας τις πράξεις και τις προγραμματικές συμβάσεις διαπίστωσε αστοχίες που κωλύουν την πληρωμή των εκτελεστικών συμβάσεων (ν. 4412/2016), είτε δεν μπορούν να συναφθούν εκτελεστικές συμβάσεις λόγω μη τήρησης των προγραμματικών συμβάσεων. Η υπηρεσία μας, σε συνεργασία με όλους τους εμπλεκόμενους φορείς και κατόπιν πλήθος συναντήσεων, εισηγήθηκε αρμοδίως σχέδιο νομοθετικής ρύθμισης προκειμένου να αντιμετωπιστεί το ζήτημα. Μέχρι σήμερα δεν έχει επιλυθεί το ζήτημα. Επιπρόσθετα, υπήρξε σημαντική καθυστέρηση στις πληρωμές το έτος 2023 καθώς δεν υπήρξε επαρκής χρηματοδότηση από το αρμόδιο ΥΠΕΘΟΟ.</p>	
Συμπεράσματα:	<p>Λαμβανομένων υπόψη των ανωτέρω αναφορών, η πρόσδος θεωρείται ικανοποιητική, όπως και οι πόροι για την τρέχουσα περίοδο. Υπάρχει σημαντικό ζήτημα στην πληρωμή των πράξεων λόγω κωλυμάτων που προκύπτουν όπου υπάρχουν προγραμματικές συμβάσεις μεταξύ της ΓΓΑ και των ΟΤΑ.</p>	

ΤΠΑ ΥΠΑΙΘΑ	ΥΠΟΠΡΟΓΡΑΜΜΑ ΤΟΜΕΑ ΑΘΛΗΤΙΣΜΟΥ (Π75)	
Αναπτυξιακός Στόχος:	3. Κοινωνική Ανάπτυξη	
Ειδικός στόχος ΤΠΑ:	Υγεία και αθλητισμός	
Άξονας Προτεραιότητας:	3.6 Αντιμετώπιση ανισοτήτων στις απομακρυσμένες και νησιωτικές περιοχές	
Κατηγορίες δράσεων/πράξεων:	<p>Περιλαμβάνονται δράσεις/έργα που αφορούν:</p> <ul style="list-style-type: none"> σε παρεμβάσεις πάσης φύσεως για αθλητικές εγκαταστάσεις σε απομακρυσμένες και νησιωτικές περιοχές 	
Προσκλήσεις:	<p>Έχει εκδοθεί 1 πρόσκληση (ΑΑ 5518) που αφορά στα μεταφερόμενα έργα από το Εθνικό ΠΔΕ στο ΕΠΑ, π/υ 2.867.270,83€, ποσό που αντιστοιχεί σε 84,69% επί του π/υ του ΑΠ.</p>	<p>Η ενεργοποίηση του ΑΠ θεωρείται ικανοποιητική. Σημείωση: χαμηλή, για ενεργοποίηση κάτω του 30%, μέτρια μέχρι 60%, ικανοποιητική από 60% και πάνω.</p>
Ενταγμένες πράξεις:	<p>Έχουν ενταχθεί 12 πράξεις (μεταφερόμενα έργα από το ΠΔΕ στο ΕΠΑ), Συνολικής ΔΔ 3.227.619,29€ και Επιλέξιμης ΔΔ ύψους 2.880.706,68€, ποσό που αντιστοιχεί σε 100,47% επί του π/υ των προσκλήσεων του ΑΠ που έχουν εκδοθεί.</p>	<p>Το ποσοστό των εντάξεων στον ΑΠ θεωρείται υψηλό. Σημείωση: χαμηλό, για ποσοστό κάτω του 50%, μέτριο μέχρι 80%, υψηλό από 80% και πάνω.</p>

ΤΠΑ ΥΠΑΙΘΑ	ΥΠΟΠΡΟΓΡΑΜΜΑ ΤΟΜΕΑ ΑΘΛΗΤΙΣΜΟΥ (Π75)	
Αναπτυξιακός Στόχος:	3. Κοινωνική Ανάπτυξη	
Νομικές δεσμεύσεις:	Οι νομικές δεσμεύσεις των ενταγμένων πράξεων στον ΑΠ ανέρχονται σε 1.329.922,88€ Συνολικής ΔΔ, ποσό που αντιστοιχεί σε 93,12% της Συνολικής ΔΔ των πράξεων του ΑΠ.	Ο βαθμός συμβασιοποίησης του ΑΠ θεωρείται υψηλός. Σημείωση: χαμηλός, για ποσοστό κάτω του 50%, μέτριος μέχρι 80%, υψηλός από 80% και πάνω.
Πληρωμές:	Οι επιλέξιμες δαπάνες που έχουν πληρωθεί ανέρχονται σε 544.434,76€, που αντιστοιχούν στο 55,38% της Επιλέξιμης ΔΔ των ΝοΔε του ΑΠ.	Ο ρυθμός υλοποίησης, θεωρείται ικανοποιητικός. Σημείωση: χαμηλός, για ποσοστό κάτω του 20%, μέτριος μέχρι 40%, ικανοποιητικός από 40% και πάνω.
Δείκτες εκροών:	<ul style="list-style-type: none"> T2718 Κάτοικοι των μικρών νησιών και απομακρυσμένων περιοχών που ωφελούνται από ολοκληρωμένες παρεμβάσεις τοπικής ανάπτυξης και απασχόλησης 	Ο δείκτης που έχει επιλεγεί μάλλον είναι κατάλληλος για τον ΑΠ.
Δικαιούχοι:	<ul style="list-style-type: none"> ΔΗΜΟΣ ΑΝΔΡΟΥ με 1 ενταγμένη πράξη στον ΑΠ με επιλέξιμη ΔΔ 65.106,40€, (που αντιστοιχεί σε 1,92% του π/υ του ΑΠ). ΔΗΜΟΣ ΑΡΓΟΥΣ ΟΡΕΣΤΙΚΟΥ με 2 ενταγμένες πράξεις στον ΑΠ με επιλέξιμη ΔΔ 210.870,23€, (που αντιστοιχεί σε 6,23% του π/υ του ΑΠ). ΔΗΜΟΣ ΔΩΡΙΔΟΣ με 1 ενταγμένη πράξη στον ΑΠ με επιλέξιμη ΔΔ 30.230,60€, (που αντιστοιχεί σε 0,89% του π/υ του ΑΠ). ΔΗΜΟΣ ΚΕΑΣ με 1 ενταγμένη πράξη στον ΑΠ με επιλέξιμη ΔΔ 67.085,20€, (που αντιστοιχεί σε 1,98% του π/υ του ΑΠ). ΔΗΜΟΣ ΚΥΜΗΣ ΑΛΙΒΕΡΙΟΥ με 1 ενταγμένη πράξη στον ΑΠ με επιλέξιμη ΔΔ 49.798,51€, (που αντιστοιχεί σε 1,47% του π/υ του ΑΠ). ΔΗΜΟΣ ΛΗΜΝΟΥ με 1 ενταγμένη πράξη στον ΑΠ με επιλέξιμη ΔΔ 15.084,92€, (που αντιστοιχεί σε 0,45% του π/υ του ΑΠ). ΔΗΜΟΣ ΜΗΛΟΥ με 1 ενταγμένη πράξη στον ΑΠ με επιλέξιμη ΔΔ 59.925,41€, (που αντιστοιχεί σε 1,77% του π/υ του ΑΠ). ΔΗΜΟΣ ΜΥΤΙΛΗΝΗΣ με 3 ενταγμένες πράξεις στον ΑΠ με επιλέξιμη ΔΔ 2.331.286,65€, (που αντιστοιχεί σε 68,86% του π/υ του ΑΠ). ΔΗΜΟΣ ΣΕΡΒΙΩΝ με 1 ενταγμένη πράξη στον ΑΠ με επιλέξιμη ΔΔ 51.318,76€, (που αντιστοιχεί σε 1,52% του π/υ του ΑΠ). 	
Παρατηρήσεις:	Οι πράξεις δεν σχετίζονται ιδιαίτερα με τον ΑΠ. Η πλειοψηφία των πράξεων εκτελείται στο από ΟΤΑ Α και Β' βαθμού, με τους οποίους η Γενική Γραμματεία σύναπτε προγραμματικές συμβάσεις. Ωστόσο, από την υπηρεσία μας διαπιστώθηκε ότι οι προγραμματικές συμβάσεις δεν παρακολουθούνταν, ούτε εκτελούνταν στο παρελθόν σύμφωνα με τα προβλεπόμενα. Συνέπεια αυτού, η υπηρεσία μας ελέγχοντας τις πράξεις και τις προγραμματικές συμβάσεις διαπίστωσε αστοχίες που κωλύουν την πληρωμή των εκτελεστικών συμβάσεων, είτε δεν μπορούν να συναφθούν εκτελεστικές συμβάσεις λόγω μη τήρησης των προγραμματικών συμβάσεων. Η υπηρεσία μας, σε συνεργασία με όλους τους εμπλεκόμενους φορείς και κατόπιν πολλών συναντήσεων, εισηγήθηκε αρμοδίως σχέδιο νομοθετικής ρύθμισης προκειμένου να αντιμετωπιστεί το ζήτημα. Μέχρι σήμερα δεν έχει επιλυθεί το ζήτημα. Επιπρόσθετα, υπήρξε σημαντική καθυστέρηση στις πληρωμές το έτος 2023 καθώς δεν υπήρξε επαρκής χρηματοδότηση από το αρμόδιο ΥΠΕΘΟΟ.	
Συμπεράσματα:	Λαμβανομένων υπόψη των ανωτέρω αναφορών, η πρόοδος θεωρείται ικανοποιητική, όπως και οι πόροι για την τρέχουσα περίοδο. Υπάρχει σημαντικό ζήτημα στην πληρωμή των πράξεων λόγω κωλυμάτων που προκύπτουν όπου υπάρχουν προγραμματικές συμβάσεις μεταξύ της ΓΓΑ και των ΟΤΑ.	

Έργα μεταφερόμενα, στρατηγικής σημασίας ή μεγάλου προϋπολογισμού

Σε ό,τι αφορά στα συνεχιζόμενα έργα που μεταφέρθηκαν στο ΤΠΑ έγινε αναφορά στις προηγούμενες ενότητες. Επαναλαμβάνεται ότι, σύμφωνα με την παρ. 6 του άρθρου 25 του ΣΔΕ προβλέπεται ότι «Για τις Προσκλήσεις και τα έργα που μεταφέρθηκαν σε ΠΑ Υποδοχής, η ΥΔ του ΠΑ Υποδοχής είναι πλέον αρμόδια για την εφαρμογή του ΣΔΕ. Έργα τα οποία έχουν ολοκληρωθεί ως προς το φυσικό και οικονομικό τους αντικείμενο δεν μεταφέρονται και αρμόδια για την εφαρμογή του άρθρου 9 της παρούσας είναι η ΥΔ στο ΠΑ όπου είναι ενταγμένα τα έργα». Δεδομένου ότι αυτό δεν εφαρμόστηκε κατά τη μεταφορά των πράξεων από το ΤΠΑ του πρώην Υπουργείου Πολιτισμού και Αθλητισμού, θα πρέπει να υποδειχθεί από την υπηρεσία Συντονισμού (ΔΙΔΙΕΠ) η διαδικασία που πρέπει να ακολουθήσει η υπηρεσία μας για την επιστροφή των ολοκληρωμένων έργων στο ΤΠΑ του Υπουργείου Πολιτισμού.

Στο ΤΠΑ του ΥΠΑΙΘΑ υπάρχει ενταγμένη μια πράξη μεγάλου προϋπολογισμού. Πρόκειται για την πράξη με MIS 5198008, τίτλο «ΑΓΟΡΑ ΑΚΙΝΗΤΟΥ ΓΙΑ ΤΗΝ ΚΑΛΥΨΗ ΕΚΠΑΙΔΕΥΤΙΚΩΝ ΚΑΙ ΕΡΕΥΝΗΤΙΚΩΝ ΑΝΑΓΚΩΝ ΤΟΥ ΟΙΚΟΝΟΜΙΚΟΥ ΠΑΝΕΠΙΣΤΗΜΙΟΥ ΑΘΗΝΩΝ», συνολικού προϋπολογισμού ύψους 30.100.000,00€. Η πράξη ωστόσο, λόγω του αντικείμενου της που αφορά σε αγορά ακινήτου στο κέντρο της Αθήνας πλησίον του ιδρύματος είναι δύσκολο να εκτελεστεί. Ήδη, το ίδρυμα έχει αιτηθεί την παράταση της ανάληψης των νοδε πέραν του 18μήνου και έχει υποβληθεί για έγκριση στη ΔΙΔΙΕΠ σύμφωνα με το ΣΔΕ.

Προβλήματα, χρονικές ή άλλες αποκλίσεις υλοποίησης ΤΠΑ και μέτρα αντιμετώπισης (σύμφωνα με το άρθρο 21, παρ. 2 της ΥΑ 62564/04.06.2021)

Πέραν των διαφόρων ζητημάτων, όπως αποτυπώθηκαν ανωτέρω στην έκθεση με τα μετρήσιμα στοιχεία, τα βασικά ζητήματα σε σχέση με τις αποκλίσεις από την υλοποίηση του ΤΠΑ εντοπίζονται στα εξής:

- Στην υποστελέχωση της ΥΔ. Η υπηρεσία δεν διαθέτει την απαιτούμενη στελέχωση, ενώ σημειώνεται ότι απαιτείται σημαντικός χρόνος για την εκπαίδευση του προσωπικού μέχρι να καταστεί παραγωγικό.
- Στις δυσκολίες προσαρμογής στο ΕΠΑ και στις διαδικασίες του σε σχέση με την προηγούμενη κατάσταση του ΠΔΕ.
- Στην δυσκολία ανταπόκρισης των δικαιούχων λόγω του νέου θεσμικού πλαισίου και της υποστελέχωσης των υπηρεσιών τους.
- Η υποστελέχωση της Υπηρεσίας Συντονισμού η οποία δεν μπορεί εκ των πραγμάτων να ανταπεξέλθει στις απαιτήσεις των ΥΔ.
- Το γεγονός ότι το ΠΣ ΕΠΑ δεν έχει πλήρως προσαρμοστεί στις διαδικασίες του ΕΠΑ και δημιουργείται σύγχυση σε σχέση με τις διαδικασίες του ΕΣΠΑ. Επιπλέον, υπάρχει ζήτημα που αφορά την άντληση πληροφοριών από τα συστήματα και οι ΥΔ αναγκάζονται να χρησιμοποιούν εξωσυστημικά αρχεία παρακολούθησης. Για παράδειγμα, η κατανομή στους λογαριασμούς στην ΤτΕ γίνεται σε επίπεδο εναρίθμου και όχι υποέργου/νοδε, και είναι κρίσιμο να διατίθεται αυτή η πληροφορία για την παρακολούθηση των έργων. Ως αποτέλεσμα, η ΥΔ αναλώνει σημαντικό χρόνο και πόρους για να μπορεί να αποτυπώνει τα δεδομένα αυτά, με υπαρκτό κίνδυνο λαθών.
- Σημαντικά ζητήματα, όπως αναφέρθηκε και σε προηγούμενη ενότητα, έχουν ανακύψει από τη μεταφορά πράξεων από το ΤΠΑ του πρώην Υπουργείου Πολιτισμού και Αθλητισμού. Οι πράξεις σε σημαντικό βαθμό δεν ήταν τακτοποιημένες όπως προβλεπόταν από τις οικίες διατάξεις, ενώ μεγάλο μέρος αυτών παρουσιάζουν ζητήματα, για τη συνέχιση της χρηματοδότησης, που οφείλονται στην μη κανονική υλοποίηση των προγραμματικών συμβάσεων που συνδέονται με τις αντίστοιχες πράξεις.

- Παρατηρείται να μην έχουν ενεργοποιηθεί σημαντικές διαδικασίες του ΣΔΕ, όπως αυτή της ολοκλήρωσης των πράξεων, με αποτέλεσμα αυτές να πρέπει να διεκπεραιωθούν μαζικά προς τη λήξη της περιόδου, κάτι το οποίο θα δημιουργήσει ασφυκτικές πιέσεις στις ΥΔ και θα δυσχεράνει την ενεργοποίηση της νέας περιόδου.
- Επαναλαμβάνεται ότι, σύμφωνα με την παρ. 6 του άρθρου 25 του ΣΔΕ προβλέπεται ότι «Για τις Προσκλήσεις και τα έργα που μεταφέρθηκαν σε ΠΑ Υποδοχής, η ΥΔ του ΠΑ Υποδοχής είναι πλέον αρμόδια για την εφαρμογή του ΣΔΕ. Έργα τα οποία έχουν ολοκληρωθεί ως προς το φυσικό και οικονομικό τους αντικείμενο δεν μεταφέρονται και αρμόδια για την εφαρμογή του άρθρου 9 της παρούσας είναι η ΥΔ στο ΠΑ όπου είναι ενταγμένα τα έργα». Δεδομένου ότι αυτό δεν εφαρμόστηκε κατά τη μεταφορά των πράξεων από το ΤΠΑ του πρώην Υπουργείου Πολιτισμού και Αθλητισμού, θα πρέπει να υποδειχθεί από την υπηρεσία Συντονισμού (ΔΙΔΙΕΠ) η διαδικασία που πρέπει να ακολουθηθεί η υπηρεσία μας για την επιστροφή των ολοκληρωμένων έργων στο ΤΠΑ του Υπουργείου Πολιτισμού.

ΣΥΜΒΟΛΗ ΤΠΑ ΣΤΟ ΕΠΑ 2021-2025

Βαθμός επίτευξης των στόχων του ΕΠΑ 2021-2025

Σύμφωνα με τις προδιαγραφές κατάρτισης του ΤΠΑ του φορέα μας, οι άξονες προτεραιότητας ταυτίζονται με τις προτεραιότητες του ΕΠΑ, και οι ειδικοί αναπτυξιακοί στόχοι του αφορούν στην εξειδίκευση των ειδικών στόχων του. Κατ' αυτόν τον τρόπο, συσχετίζονται οι άξονες προτεραιότητας, οι ειδικοί αναπτυξιακοί στόχοι και οι προτεινόμενες κατηγορίες παρεμβάσεων με τους αναπτυξιακούς και ειδικούς στόχους του ΕΠΑ.

Το ΤΠΑ λειτουργεί συμπληρωματικά με δράσεις που χρηματοδοτούνται από τους δημόσιους πόρους των συγχρηματοδοτούμενων προγραμμάτων, νομοθετικές και οργανωτικές παρεμβάσεις στη λειτουργία της δημόσιας διοίκησης και ευρύτερα της οικονομίας, αλλά και ιδιωτικές επενδύσεις.

Ωστόσο, η απεικόνιση των ανωτέρω και η συσχέτιση με τους δείκτες δεν θεωρείται γενικά ότι είναι αποτελεσματική. Στις προηγούμενες ενότητες της έκθεσης, έγινε σχετική αναφορά για τους δείκτες. Η ΥΔ έχει επιλέξει από του δείκτες, αυτούς που θεωρήθηκαν ως αντιπροσωπευτικοί. Επιπλέον, δεν υπάρχει η κατάλληλη τεχνογνωσία στην ΥΔ προκειμένου να διαχειριστεί τους δείκτες και το ίδιο ισχύει και για τους δυνητικούς δικαιούχους. Επιπλέον, από την υπηρεσία Συντονισμού, δεν έχει δοθεί οδηγία ή εγχειρίδιο για την παρακολούθηση των δεικτών από τις ΥΔ και για τις απαιτούμενες ενέργειες από τους δικαιούχους.

Συμβολή του ΤΠΑ στην επίτευξη οριζόντιων αρχών του ΕΠΑ 2021-2025

Συμβολή ΤΠΑ στη Βιώσιμη Ανάπτυξη

Οι κατηγορίες παρεμβάσεων στο ΤΠΑ δρουν κατά κύριο λόγο θετικά (και ορισμένες ουδέτερα) ως προς τη βιώσιμη ανάπτυξη για τον λόγο ότι ενσωματώνουν τη διάσταση μιας αναπτυξιακής προσέγγισης, που αναμένεται να εφαρμοστεί με μέριμνα για την προστασία του περιβάλλοντος και τη διαφύλαξη των πόρων, ώστε να μην τίθεται σε κίνδυνο η βιωσιμότητα και η ανάπτυξη των μελλοντικών γενεών, περιλαμβάνοντας οικονομικές, κοινωνικές και περιβαλλοντικές πτυχές οι οποίες αλληλοενισχύονται.

Συμβολή ΤΠΑ στην ισότητα ευκαιριών και κατάργηση των διακρίσεων

Κατά την υλοποίηση των δράσεων του ΤΠΑ λαμβάνεται μέριμνα για την προώθηση των ίσων ευκαιριών και την αποφυγή κάθε διάκρισης. Το σύνολο των παρεμβάσεων εφαρμόζουν την εθνική και κοινοτική νομοθεσία η οποία διέπεται από τις αρχές ισότητας ευκαιριών και κατάργηση των διακρίσεων.

Ειδικότερα, στο πλαίσιο του ΤΠΑ διασφαλίζεται κατά το δυνατόν:

- Η ισότητα των ευκαιριών και της ενεργούς συμμετοχής.
- Η ισότιμη πρόσβαση στην αγορά εργασίας και η βελτίωση των προοπτικών απασχόλησης με την δημιουργία ευκαιριών απασχόλησης για σημαντικό αριθμό πτυχιούχων υψηλής κατάρτισης.
- Η καταπολέμηση των διακρίσεων λόγω φυλετικής, εθνικής καταγωγής, θρησκείας ή αναπηρίας, ηλικίας ή γενετήσιου προσανατολισμού.

Συμβολή ΤΠΑ στην ισότητα μεταξύ ανδρών και γυναικών

Οι κατηγορίες παρεμβάσεων στο ΤΠΑ είναι ουδέτερες ως προς τη διάκριση των φύλων, ενώ όπου είναι εφικτό υπάρχει θετική επίδραση. Το μεγαλύτερο μέρος των παρεμβάσεων αφορά σε τεχνικά έργα, όπου όταν απαιτείται εφαρμόζεται η αρχή αυτή όπως για παράδειγμα στην ύπαρξη χώρων και για τα δύο φύλα. Κατά το σχεδιασμό και εφαρμογή των δράσεων προβλέπεται επίσης η κατά το δυνατόν ισόρροπη συμμετοχή ανδρών και γυναικών.

Αναμενομένη συνέπεια στο περιβάλλον

Το ΤΠΑ συμβάλει θετικά στο περιβάλλον, δεδομένου ότι, λαμβάνονται υπόψη οι αρχές της βιώσιμης ανάπτυξης, διασφαλίζεται η προώθηση των απαιτήσεων περιβαλλοντικής προστασίας, αποδοτικότητας των πόρων και μετριασμού της κλιματικής αλλαγής. Το σύνολο των παρεμβάσεων εφαρμόζουν την εθνική και κοινοτική νομοθεσία η οποία επιδιώκει την θετική συμβολή στο περιβάλλον.

ΔΙΑΠΙΣΤΩΣΕΙΣ – ΠΡΟΤΑΣΕΙΣ

Ακολουθούν γενικές διαπιστώσεις για το ΤΠΑ και το ΕΠΑ:

- Οι αναπτυξιακοί στόχοι, όπως είχαν προσδιοριστεί στις αρχές της προγραμματικής περιόδου δεν καλύπτουν πλήρως τις ανάγκες που προέκυψαν και με τις τροποποιήσεις στο περιεχόμενο του ΤΠΑ,
- Οι ενταγμένες πράξεις στο πλαίσιο του ΤΠΑ συμβάλλουν στην επίτευξη των αποτελεσμάτων του ΕΠΑ, μέσω του ΤΠΑ του ΥΠΑΙΘΑ,
- Οι ενταγμένες πράξεις στο πλαίσιο του ΤΠΑ έχουν πρόοδο που θεωρείται μάλλον ικανοποιητική, λαμβανομένων υπόψη των δυσκολιών από την πρώτη εφαρμογή του ΕΠΑ. Αρκετές πράξεις λόγω της φύσης τους (τεχνικά έργα κλπ) αναμένεται να συνεχιστούν και στην επόμενη προγραμματική περίοδο,
- Οι πόροι του ΤΠΑ, όπως καθορίστηκαν στην πρώτη προγραμματική περίοδο δεν κρίνονται επαρκείς και θα πρέπει αυτό να ληφθεί υπόψη στον σχεδιασμό της επόμενης προγραμματικής περιόδου. Σημειώνεται επιπλέον ότι στον ΑΠ 3.8, σημαντικά ποσά αφορούν σε συντηρήσεις κυρίως των ΑΕΙ, αναγκαίες για την εύρυθμη λειτουργία τους, που παρά τις συζητήσεις και τις προσπάθειες που έχουν γίνει από το φορέα μας με το ΓΛΚ δεν έχει καταστεί δυνατό να μεταφερθούν στο τακτικό προϋπολογισμό.
- Παρατηρούνται δυστυχώς καθυστερήσεις στην έκδοση των ΣΑΝΑ από το αρμόδιο ΥΠΕΘΟΟ, μετά την έκδοση των αποφάσεων ένταξης (αρχικών ή τροποποιήσεων), που σε αρκετές περιπτώσεις υπερβαίνουν τον ένα μήνα, γεγονός που επιδρά ανασταλτικά στην υλοποίηση των πράξεων, δημιουργώντας σημαντικές αλυσιδωτές καθυστερήσεις σε όλα επόμενα τα στάδια. Σημειώνεται ότι οι δικαιούχοι δεν επιτρέπεται να εκκινούν διαδικασίες σύναψης δημόσιας σύμβασης πριν την έκδοση της αντίστοιχης ΣΑΝΑ (εγγραφή στο κρατικό προϋπολογισμό) και την αντίστοιχη πλήρωση της προϋπόθεσης για την ανάληψη της υποχρέωσης (π.δ. 80/2016).
- Η επανεξέταση της διαδικασίας που προβλέπεται για την χορήγηση παρατάσεων για την ανάληψη των νομικών δεσμεύσεων, τόσο για τα συνεχιζόμενα έργα που μεταφέρθηκαν στο ΕΠΑ, όσο και των λοιπών πράξεων. Σε ό,τι αφορά στα συνεχιζόμενα έργα που μεταφέρθηκαν στο ΕΠΑ, πλέον προβλέπεται ότι μπορεί να παραταθεί η προθεσμία ανάληψης των νομικών δεσμεύσεων υπό

προϋποθέσεις έως 31-12-2024. Για παράδειγμα, στις περιπτώσεις όπου υπάρχει συμφωνία πλαίσιο τεκμηριώνεται το στάδιο ωριμότητας και χορηγείται η παράταση έως 31-12-2024. Ωστόσο, υπάρχουν επιβεβαιωμένες περιπτώσεις όπου, στο πλαίσιο της συμφωνίας πλαίσιο, οι εκτελεστικές συμβάσεις θα συναφθούν μετά την 31-12-2024 και άρα δεν θα μπορούν να καταχωριστούν τα αντίστοιχα ΤΔΥ και δεν έχει προβλεφθεί πως θα γίνει ο χειρισμός τους. Αντίστοιχα, υπάρχει περίπτωση, να έχει εκκινήσει διαδικασία σύναψης δημόσιας σύμβασης έως 31-07-2024 και τελικά να μην καταστεί εφικτό αυτές να συναφθούν έως 31-12-2024 (π.χ. λόγω ενστάσεων κλπ) και δεν έχει προβλεφθεί πως θα γίνει ο χειρισμός αυτών των περιπτώσεων. Ένα σχετικό ζήτημα που μπορεί να σχετίζεται με τις παρατάσεις της προθεσμίας ανάληψης των νομικών δεσμεύσεων, είναι το γεγονός ότι η προθεσμία καθορίζεται στην απόφαση ένταξης και υπολογίζεται βάση της ημερομηνίας έκδοσής της. Ωστόσο παρατηρούνται σημαντικές καθυστερήσεις (περί τους 2 μήνες) για την έκδοση της αντίστοιχης Συλλογικής Απόφασης από το αρμόδιο ΥΠΕΘΟΟ. Κρίνεται σκόπιμο οι ΥΔ να μπορεί να χορηγεί παράταση ίση με το διάστημα μεταξύ ημερομηνίας έκδοσης της απόφασης ένταξης και της ημερομηνίας έκδοσης της αντίστοιχης ΣΑΝΑ, χωρίς να απαιτείται έγκριση της ΔΙΔΙΕΠ και εφόσον το διάστημα αυτό είναι επαρκές για την σύναψη σύμβασης κατά την τεκμηριωμένη κρίση της ΥΔ. Αυτό μπορεί σε αρκετές περιπτώσεις να περιορίσει το διοικητικό κόστος της Υπηρεσίας Συντονισμού.

Προκειμένου να αντιμετωπιστούν οι τυχόν αδυναμίες που παρουσιάζονται κατά την υλοποίηση του ΤΠΑ, αλλά και για την επιτυχή παρέμβασή του έως το τέλος της προγραμματικής περιόδου, προτείνεται:

- Επαναξιολόγηση των πόρων του ΤΠΑ του ΥΠΑΙΘΑ, καθώς οι προϋπολογισμοί στους Άξονες Προτεραιότητας (ιδίως στον 3.8) που έχουν ενταχθεί πράξεις, δεν επαρκούν για την υλοποίηση των παρεμβάσεων εντός του 2025, προκύπτει η ανάγκη σχεδιασμού του ΕΠΑ στη νέα Προγραμματική περίοδο ώστε να περιληφθούν οι πράξεις αυτές, με διάθεση επιπλέον πόρων, ώστε η στρατηγική για τους Άξονες αυτούς να χρηματοδοτηθεί και για τα επόμενα έτη της προγραμματικής περιόδου. Στο σημείο αυτό επισημαίνεται ότι καθώς πλησιάζει η λήξη της τρέχουσας προγραμματικής περιόδου, δεν έχει ληφθεί μέριμνα για την παροχή οδηγιών από την Υπηρεσία Συντονισμού, για την προετοιμασία της νέας προγραμματικής περιόδου, διαδικασία η οποία απαιτεί σημαντικό χρόνο υλοποίησης, ειδικά στο φορέας μας λόγω του μεγάλου αριθμού πράξεων και δικαιούχων και μεγάλης διαφοροποίησης στις περιπτώσεις χρηματοδότησης. Αυτό, αναμένεται να οδηγήσει τόσο σε καθυστερήσεις σε βάρος νέων έργων και κάλυψης νέων αναγκών, όσο και στη απρόσκοπτη συνέχιση των ήδη ενταγμένων που θα συνεχιστούν στη νέα προγραμματική περίοδο.
- Επανεξέταση των δεικτών και καθορισμός των σχετιζόμενων διαδικασιών από την υπηρεσία Συντονισμού, με κατάλληλη υποστήριξη και καθοδήγηση.
- Συνέχιση της διαδικασίας επανεξέταση τυχόν ανενεργών δράσεων ή/και μεταφορά των αδιάθετων πόρων σε άλλους στόχους. Πιο συγκεκριμένα, προτείνεται η μεταφορά σημαντικού μέρους των αδιάθετων πόρων του Υποπρογράμματος Τομέων Παιδείας και Θρησκευμάτων του στόχου 5, στον στόχο 3. Επίσης, προτείνεται ανακατανομή αδιάθετων πόρων από άξονες προτεραιότητας εντός του στόχου 3 κυρίως προς τον ΑΠ 3.8.
- Η ενδυνάμωση και υποστήριξη του προσωπικού των ΥΔ, και των τελικών Δικαιούχων κτλ. Για να εξασφαλιστεί η προσέλκυση προσωπικού, κρίνεται σκόπιμο να προβλεφθεί η χορήγηση ανάλογου επιδόματος, όπως αντίστοιχα συμβαίνει στις Ειδικές Υπηρεσίες Διαχείρισης. Για την τεκμηρίωση της αναγκαιότητας, αρκεί να ληφθούν υπόψη τα μεγέθη του προϋπολογισμού που διαχειρίζονται οι ΥΔ, το έργο που επιτελούν, οι αυξημένες υποχρεώσεις και ευθύνες που αναλαμβάνουν καθώς και η συμβολή τους στην επίτευξη των επιδιωκόμενων αναπτυξιακών αποτελεσμάτων συνολικά για την ελληνική οικονομία.

- Πλήρης προσαρμογή του ΠΣ ΕΠΑ ώστε να ανταποκρίνεται στις ανάγκες των δικαιούχων και των ΥΔ. Σημειώνεται ότι ΟΠΣ ΕΣΠΑ του οποίου οι λειτουργίες έγινε προσπάθεια να προσαρμοστούν, δημιουργεί σύγχυση. Σημαντικό στοιχείο της έλλειψης δε διαλειτουργικότητας είναι η μη πλήρης διασύνδεση σε όλα τα επίπεδα με το e-ΠΔΕ. Για παράδειγμα τα αιτήματα κατανομών κλπ δεν υποβάλλονται μέσω του ΠΣ ΕΠΑ και το e-ΠΔΕ δεν λαμβάνει υπόψη σε όλα τα στάδια το υποέργο-νομική δέσμευση, αλλά κυρίως τον ενάριθμο. Αυτό δημιουργεί κενό στην πληροφόρηση και την τήρηση των αρχείων, γεγονός το οποίο οδηγεί την υπηρεσία μας σε εξωσυστημικές διαδικασίες με υψηλό κίνδυνο σφαλμάτων. Επιπλέον, λόγω της ανάγκης παροχής στοιχείων σε πλήθος φορέων και υπηρεσιών (κοινοβουλευτικός έλεγχος, Γενικές Γραμματείες, Προεδρία της Κυβέρνησης κλπ) σπαταλάτε πολύτιμο χρόνο και πόροι για την γραμμογράφηση αρχείων από διάφορα συστήματα και χωρίς να δίνεται δυνατότητα για διαλειτουργικότητες (πχ erga.gov.gr).
- Επανασχεδιασμός του ΣΔΕ, κατόπιν εισηγήσεων που θα δοθούν και από τις ΥΔ, καθώς πλέον έχει υπάρξει ένας ικανός χρόνος εφαρμογής του και υπάρχουν σημαντικά ζητήματα που έχουν ανακύψει και πρέπει να αντιμετωπιστούν.
- Να δημιουργηθεί μόνιμη ομάδα διαβούλευσης, με όλες τις ΥΔ και την Υπηρεσία Συντονισμού, η οποία να συνεδριάζει σε τακτά χρονικά διαστήματα (πχ ανά τρίμηνο ή εξάμηνο) ώστε να δίνεται η δυνατότητα ανταλλαγής απόψεων, ανταλλαγής καλών πρακτικών και επίλυσης ζητημάτων. Επιπλέον, για τους ίδιους λόγους κρίνεται σκόπιμο ετησίως να πραγματοποιείται και αντίστοιχη ημερίδα-συνέδριο των ΥΔ με την Υπηρεσία Συντονισμού κλπ.
- Να σχεδιαστεί και να υλοποιείται επιμορφωτικό σεμινάριο προχωρημένου επιπέδου για την κατάρτιση των στελεχών των ΥΔ σε εξειδικευμένα θέματα.

Πίνακας 1: Οικονομικά στοιχεία υλοποίησης Προγράμματος Ανάπτυξης (ΠΑ) ως οριζόμενα αρ. 21, πρ.2 ΥΑ

Πίνακας 2: Στοιχεία υλοποίησης φυσικού αντικείμενου Προγράμματος Ανάπτυξης (ΠΑ) ως οριζόμενα αρ. 21, πρ.2 ΥΑ

ΑΣΟΝΑΣ ΠΡΟΤΕΡΑΙΟΤΗΤΑΣ (ΑΠ)			ΠΡΟΣΚΛΗΣΕΙΣ				ΕΝΤΑΞΕΙΣ ΕΡΓΩΝ				ΝΟΜΙΚΕΣ ΔΕΣΜΕΥΣΕΙΣ				ΠΑΗΡΩΜΕΣ			ΔΕΙΚΤΗΣ ΕΚΡΩΣΗ				ΤΙΜΗ ΣΤΟΧΟΣ		ΤΙΜΗ ΥΛΟΠΟΙΗΣΗΣ 31-12-2023	ΠΟΣΟΣΤΟ ΥΛΟΠΟΙΗΣΗΣ (%)				
ΚΩΔ.	ΑΡΧΙΚΟΣ Π/Υ	Π/Υ ΜΕ ΤΥΧΩΝ ΑΝΑΚΑΤΑΝΟΜΗ ΚΑΙ ΥΠΕΡΑΣΣΕΜΕΥΣΗ	ΠΛΗΘΟΣ	ΠΟΣΟ	Π/Υ έργων που μεταφέρθηκαν (ΥΑ 64957/10.6.2021)	ΕΝΕΡΓΟΠΟΙΗΣΗ (%)	ΠΛΗΘΟΣ ΕΡΓΩΝ	ΣΥΝΟΛΙΚΗ ΔΔ	ΕΠΙΛΕΞΙΜΗ ΔΔ	ΠΟΣΟΣΤΟ ΕΝΤΑΞΕΩΝ (%)	ΠΛΗΘΟΣ Νοδs	ΠΟΣΟ (ΣΥΝΟΛΙΚΗ ΔΔ)	ΠΟΣΟ (ΕΠΙΛΕΞΙΜΗ ΔΔ)	ΒΑΘΜΟΣ ΣΥΜΒΑΣΙΟ ΠΟΙΗΣΗΣ (%)	ΕΠΙΛΕΞΙΜΟ ΠΟΣΟ	ΠΟΣΟΣΤΟ ΠΛΗΡΩΜΩΝ (%)	ΥΛΟΠΟΙΗΣΗ (%)	ΚΩΔ. ΠΑ	ΚΩΔ. ΑΠ	ΑΠ-ΚΑ*	ΚΩΔΙΚΟΣ ΔΕΙΚΤΗ	ΠΕΡΙΓΡΑΦΗ ΔΕΙΚΤΗ	ΜΟΝΑΔΑ ΜΕΤΡΗΣΗΣ	ΠΡΟΣΚΛΗΣΕΩΝ	ΕΝΤΑΞΕΩΝ	ΠΟΣΟΣΤΟ ΕΝΤΑΞΕΩΝ (%)	(10)	(11)=100*(10)/8	
[1]	[2]	[3]	[4]	[5]	[5a]	[6]=100*[5]/[3]	[7]	[7a]	[8]	[9]=100*[8]/[5]	[10]	[11]	[12]	[13]=100*[12]/[8]	[14]	[15]=100*[14]/[12]	[15]=100*[14]/[3]	[1]	[2]	[3]	[4]	[5]	[6]	[7]	[8]	[9]=100*[8]/[7]	[10]	[11]=100*[10]/[8]	
62	620.000.000,00	805.957.280,00	67	749.568.741,28	439.112.583,92	93,00	646	917.922.395,91	622.230.537,28	83,01	9084	653.233.467,42	357.859.398,29	57,51	268.566.286,36	75,05	33,32	62		-									
3.1	30.000.000,00	30.000.000,00	2	22.574.516,70	18.474.516,70	75,25	17	30.973.051,09	17.739.689,74	78,58	115	17.739.162,51	4.505.801,16	25,40	3.649.522,35	81,00	12,17	62	3.1	-									
3.4	9.800.000,00	9.800.000,00	3	1.678.683,70	1.604.283,70	17,13	2	1.631.136,54	1.152.492,72	68,65	8	1.603.801,18	1.125.157,36	97,63	1.117.770,03	99,34	11,41	62	3.4	-									
3.5	12.000.000,00	12.000.000,00	5	9.787.020,00	2.449.020,00	81,56	7	59.027.348,46	7.187.279,93	73,44	74	58.530.862,15	6.690.793,62	93,09	5.817.527,13	86,95	48,48	62	3.5	-									
3.8	530.700.000,00	716.657.280,00	50	695.698.381,78	405.536.190,92	97,08	558	810.254.053,89	584.898.544,74	84,07	7813	563.000.136,01	337.962.416,36	57,78	252.286.544,90	74,65	35,20	62	3.8	-									
5.6	28.800.000,00	28.800.000,00	2	14.979.539,52	10.397.973,02	52,01	49	13.903.946,88	9.119.671,10	60,88	1040	11.767.581,59	6.983.305,81	76,57	5.120.680,37	73,33	17,78	62	5.6	-									
6.1	2.500.000,00	2.500.000,00	2	1.020.599,58	520.599,58	40,82	4	564.643,98	564.643,98	55,32	4	564.643,98	564.643,98	100,00	564.643,98	100,00	22,59	62	6.1	-									
6.2	6.200.000,00	6.200.000,00	3	3.830.000,00	130.000,00	61,77	9	1.568.215,07	1.568.215,07	40,95	30	27.280,00	27.280,00	1,74	9.597,60	35,18	0,15	62	6.2	-									
75	67.000.000,00	87.139.144,16	53	77.347.679,05	18.827.578,81	88,76	148	70.885.828,07	68.398.614,20	88,43	173	31.394.258,04	28.985.998,56	42,38	13.083.637,25	45,14	15,01	75		-									
2.1	250.629,40	250.629,40	1	210.201,29	209.726,70	83,87	5	238.388,21	209.726,70	99,77	5	238.388,21	209.726,70	100,00	131.080,40	62,50	52,30	75	2.1	-									
2.4	478.256,04	478.256,04	2	406.789,52	303.977,34	85,06	7	626.733,30	408.977,34	100,54	8	544.716,74	326.960,78	79,95	116.126,33	35,52	24,28	75	2.4	-									
2.8	1.992.347,23	2.490.434,04	1	1.476.218,36	2.013.581,88	59,28	11	3.114.585,76	2.013.581,88	136,40	12	2.635.473,86	1.534.469,99	76,21	1.042.719,25	67,95	41,87	75	2.8	-									
3.4	2.471.655,50	2.471.655,50	2	2.120.000,00	0,00	85,77	2	2.120.000,00	2.120.000,00	100,00	2	1.974.092,75	1.974.092,75	93,12	0,00	0,00	0,00	75	3.4	-									
3.6	3.385.782,79	3.385.782,79	1	2.867.270,83	2.880.706,68	84,69	12	3.227.619,29	2.880.706,68	100,47	14	1.329.922,88	983.010,27	34,12	544.434,76	55,38	16,08	75	3.6	-									
3.13	58.351.329,04	77.992.386,39	46	70.267.199,05	13.419.586,21	90,09	111	61.558.501,51	60.765.621,60	86,48	132	24.671.663,60	23.957.738,07	39,43	11.249.276,51	46,95	14,42	75	3.13	-									
6.1	70.000,00	70.000,00	0	0,00	0,00	0,00	0	0,00	0,00	-	0	0,00	0,00	0,00	-	0,00	0,00	75	6.1	-									
ΚΩΔ. ΠΑ	687.000.000,00	893.096.424,16	120	826.916.420,33	457.940.162,73	92,59	794	988.808.223,98	690.629.151,48	83,52	9257	684.627.725,46	386.845.396,85	56,01	281.649.923,61	72,81	31,54			-									

* Επιλογή από λίστα τιμών (Αριθμός Προτεραιότητας - Κωδικός Δείκτη) - Αυτόματη συμπλήρωση στηλών [2], [4], [5] & [6]

ΤΟΜΕΑΚΟ ΠΡΟΓΡΑΜΜΑ ΑΝΑΠΤΥΞΗΣ
ΥΠΟΥΡΓΕΙΟΥ ΠΑΙΔΕΙΑΣ, ΘΡΗΣΚΕΥΜΑΤΩΝ ΚΑΙ ΑΘΛΗΤΙΣΜΟΥ

Πίνακας 3: Δικαιούχοι Π 62 ΥΠΟΠΟΡΟΓΡΑΜΜΑ ΤΟΜΕΩΝ ΠΑΙΔΕΙΑΣ ΚΑΙ ΘΡΗΣΚΕΥΜΑΤΩΝ

ΚΩΔ. Α.Σ.	ΑΝΑΠΤΥΞΙΑΚΟΣ ΣΤΟΧΟΣ ΕΠΑ	ΚΩΔ Α.Π.	ΑΞΙΟΝΑΣ ΠΡΟΤΕΡΑΙΟΤΗΤΑΣ	ΔΙΚΑΙΟΥΧΟΙ	ΑΡΧΙΚΟΣ Π/Υ ΑΠ	ΤΡΕΧΩΝ Π/Υ ΤΟΥ ΑΠ (ΜΕ ΤΥΧΟΝ ΑΝΑΚΑΤΑΝΟΜΕΣ ΚΑΙ ΥΠΕΡΔΕΣΜΕΥΣΗ)	Π/Υ ΠΡΟΣΚΛΗΣΕΩΝ	ΤΡΕΧΩΝ Π/Υ ΕΡΓΩΝ (ΕΔΔ)	ΑΡΙΘΜΟΣ ΕΝΤΑΓΜΕΝΩΝ ΕΡΓΩΝ	ΠΟΣΟΣΤΟ ΕΠΙ ΤΟΥ ΤΡΕΧΟΝΤΟΣ Π/Υ ΤΟΥ ΑΠ (%) (ΜΕ ΤΥΧΟΝ ΑΝΑΚΑΤΑΝΟΜΕΣ ΚΑΙ ΥΠΕΡΔΕΣΜΕΥΣΗ)
3	ΚΟΙΝΩΝΙΚΗ ΑΝΑΠΤΥΞΗ	3.1	Υγεία - υποδομές, εξοπλισμός	ΑΕΙ	30.000.000,00	30.000.000,00	22.574.516,70	1.575.563,53	3	5,25
				ΝΟΣΟΚΟΜΕΙΑ ΥΠΑΙΘΑ				16.164.126,21	14	53,88
		3.4	Ενίσχυση υποδομών για βελτίωση της ενσωμάτωσης ΑΜΕΑ	ΥΠΗΡΕΣΙΑ ΥΠΑΙΘΑ	9.800.000,00	9.800.000,00	1.678.683,70	1.152.492,72	2	11,76
		3.5	Κοινωνικές επενδύσεις (στήριξη της οικογένειας, ενίσχυση προσχολικής αγωγής)	ΑΕΙ-ΕΛΚΕ	12.000.000,00	12.000.000,00	9.787.020,00	1.011.320,00	3	8,43
				ΕΛΚΕ-ΝΠΔΔ				749.766,50	1	6,25
				ΝΠΙΔ				5.250.000,00	2	43,75
				ΥΠΗΡΕΣΙΑ ΥΠΑΙΘΑ				176.193,43	1	1,47
		3.8	Ανάπτυξη και εκσυγχρονισμός υποδομών όλων των βαθμίδων εκπαίδευσης (μετάβαση σε αποκεντρωμένο σύστημα μεγαλύτερων και λιγότερων μονάδων, ενίσχυση ψηφιακών και λοιπών υποδομών, επιμόρφωση εκπαιδευτικών κλπ)	ΑΕΙ	530.700.000,00	716.657.280,00	695.698.381,78	502.097.281,48	434	70,06
				ΑΕΙ-ΕΛΚΕ				10.267.559,49	17	1,43
				ΑΝΩΝΥΜΕΣ ΕΤΑΙΡΙΕΣ (ΑΕ)				21.299.683,87	16	2,97
				ΕΔ ΕΣΠΑ ΥΠΑΙΘΑ				1.639.900,00	1	0,23
				ΝΠΔΔ				1.062.243,93	5	0,15
				ΝΠΙΔ				16.541.582,39	26	2,31
				ΟΤΑ Α' ΒΑΘΜΟΥ				16.523.251,92	44	2,31
ΣΧΟΛΙΚΕΣ ΕΠΙΤΡΟΠΕΣ Α/ΘΜΙΑΣ ΕΚΠ/ΣΗΣ	3.567.306,91			1				0,50		
ΥΠΗΡΕΣΙΑ ΥΠΑΙΘΑ	11.899.734,75	14	1,66							
5	ΕΝΙΣΧΥΣΗ ΕΞΩΣΤΡΕΦΕΙΑΣ	5.6	Υποδομές και δράσεις σύγχρονου πολιτισμού	ΔΗΜΟΣΙΕΣ ΒΙΒΛΙΟΘΗΚΕΣ-ΝΠΔΔ	28.800.000,00	28.800.000,00	14.979.539,52	3.200.392,88	35	11,11
				ΥΠΗΡΕΣΙΑ ΥΠΑΙΘΑ				5.919.278,22	14	20,55
6	ΥΠΟΣΤΗΡΙΞΗ ΠΡΟΓΡΑΜΜΑΤΩΝ	6.1	Διοικητική Υποστήριξη	ΑΕΙ	2.500.000,00	2.500.000,00	1.020.599,58	551.161,33	3	22,05
				ΥΠΗΡΕΣΙΑ ΥΠΑΙΘΑ				13.482,65	1	0,54
		6.2	Τεχνική Βοήθεια	ΑΕΙ	6.200.000,00	6.200.000,00	3.830.000,00	819.415,07	7	13,22
				ΝΠΔΔ				50.000,00	1	0,81
				ΥΠΗΡΕΣΙΑ ΥΠΑΙΘΑ				698.800,00	1	11,27
Σύνολα Υποπρογράμματο Α					620.000.000,00	805.957.280,00	749.568.741,28	622.230.537,28	646	77,20

**ΤΟΜΕΑΚΟ ΠΡΟΓΡΑΜΜΑ ΑΝΑΠΤΥΞΗΣ
ΥΠΟΥΡΓΕΙΟΥ ΠΑΙΔΕΙΑΣ, ΘΡΗΣΚΕΥΜΑΤΩΝ ΚΑΙ ΑΘΛΗΤΙΣΜΟΥ**

Πίνακας 3: Δικαιούχοι Π75 ΤΟΜΕΑ ΑΘΛΗΤΙΣΜΟΥ

ΚΩΔ. Α.Σ.	ΑΝΑΠΤΥΞΙΑΚΟΣ ΣΤΟΧΟΣ ΕΠΑ	ΚΩΔ Α.Π.	ΑΞΙΟΝΑΣ ΠΡΟΤΕΡΑΙΟΤΗΤΑΣ	ΔΙΚΑΙΟΥΧΟΙ	ΑΡΧΙΚΟΣ Π/Υ ΑΠ	ΤΡΕΧΩΝ Π/Υ ΤΟΥ ΑΠ (ΜΕ ΤΥΧΟΝ ΑΝΑΚΑΤΑΝΟΜΕΣ ΚΑΙ ΥΠΕΡΔΕΣΜΕΥΣΗ)	Π/Υ ΠΡΟΣΚΛΗΣΕΩΝ	ΤΡΕΧΩΝ Π/Υ ΕΡΓΩΝ (ΕΔΔ)	ΑΡΙΘΜΟΣ ΕΝΤΑΓΜΕΝΩΝ ΕΡΓΩΝ	ΠΟΣΟΣΤΟ ΕΠΙ ΤΟΥ ΤΡΕΧΟΝΤΟΣ Π/Υ ΤΟΥ ΑΠ (%) (ΜΕ ΤΥΧΟΝ ΑΝΑΚΑΤΑΝΟΜΕΣ ΚΑΙ ΥΠΕΡΔΕΣΜΕΥΣΗ)
2	ΠΡΑΣΙΝΗ ΑΝΑΠΤΥΞΗ	2.1	Ενεργειακή απόδοση	ΟΤΑ Α' ΒΑΘΜΟΥ	250.629,40	250.629,40	210.201,29	95.600,00	3	38,14
				ΥΠΗΡΕΣΙΑ (ΑΘΛΗΤΙΣΜΟΣ) ΥΠΑΙΘΑ				114.126,70	2	45,54
		2.4	Πρόληψη & διαχείριση κινδύνων	ΟΤΑ Α' ΒΑΘΜΟΥ	478.256,04	478.256,04	406.789,52	105.000,00	1	21,95
				ΥΠΗΡΕΣΙΑ (ΑΘΛΗΤΙΣΜΟΣ) ΥΠΑΙΘΑ				288.277,34	5	60,28
				ΥΠΗΡΕΣΙΑ ΑΛΛΟΥ ΥΠΟΥΡΓΕΙΟΥ				15.700,00	1	3,28
		2.8	Στηρίξη φυσικών προς το περιβάλλον διεργασιών προσωπικό & αποδοτικό	ΟΤΑ Α' ΒΑΘΜΟΥ	1.992.347,23	2.490.434,04	1.476.218,36	725.459,35	6	29,13
ΥΠΗΡΕΣΙΑ (ΑΘΛΗΤΙΣΜΟΣ) ΥΠΑΙΘΑ	1.288.122,53			5				51,72		
3	ΚΟΙΝΩΝΙΚΗ ΑΝΑΠΤΥΞΗ	3.4	Ενίσχυση υποδομών για βελτίωση της ενσωμάτωσης ΑΜΕΑ	ΟΤΑ Α' ΒΑΘΜΟΥ	2.471.655,50	2.471.655,50	2.120.000,00	2.120.000,00	2	85,77
		3.6	Αντιμετώπιση ανισοτήτων στις απομακρυσμένες και νησιωτικές περιοχές (μεταφορικό ισοδύναμο)	ΟΤΑ Α' ΒΑΘΜΟΥ	3.385.782,79	3.385.782,79	2.867.270,83	2.880.706,68	12	85,08
		3.13	Υποδομές στον τομέα του αθλητισμού	ΑΝΩΝΥΜΕΣ ΕΤΑΙΡΙΕΣ (ΑΕ)	58.351.329,04	77.992.386,39	70.267.199,05	7.945.730,34	3	10,19
				ΝΠΙΔ				1.237.520,00	1	1,59
				ΟΤΑ Α' ΒΑΘΜΟΥ				25.161.282,63	85	32,26
				ΟΤΑ Β' ΒΑΘΜΟΥ				3.761.414,56	4	4,82
	ΥΠΗΡΕΣΙΑ (ΑΘΛΗΤΙΣΜΟΣ) ΥΠΑΙΘΑ	22.659.674,07	18	29,05						
6	ΥΠΟΣΤΗΡΙΞΗ	6.1	Διοικητική Υποστήριξη	-	70.000,00	70.000,00	0,00	0,00	0	0,00
Σύνολα Υποπρογράμματος Β					67.000.000,00	87.139.144,16	77.347.679,05	68.398.614,20	148	78,49